தமிழரசு

16-3-1985 75 காசு

சென்னை மருத்துவக் கல்லூரியின் நூற்றைம்பதாவது ஆண்டு நிறைவையொட்டி, இந்திய அஞ்சல் துறை 6.3.1985 அன்று சிறப்பு அஞ்சல் தலை வெளியிட்டது. மேற்படி அஞ்சல் தலைகள் அடங்கிய தொகுப்பு ஒன்றை தமிழக தபால்துறைத் தலைவர் திரு. எம். எஸ். ரங்க சாமி, மாண்புமிகு தமிழக முதல்வர் டாக்டர் எம். ஜி. ஆர் அவர்களைச் சந்தித்து வழங்கினார். மாண்புமிகு மக்கள் நல்வாழ்வுத்துறை அமைச்சர் டாக்டர் எச். வி. ஹண்டே, மற்றும் மருத்துவக் கல்லூரித் தலைவர் டாக்டர் ஆறுமுகம் ஆகியோர் உடன் உள்ளனர்.

சட்டமன்றக் கூட்டவையில் மேதகு ஆளுநர் உரை

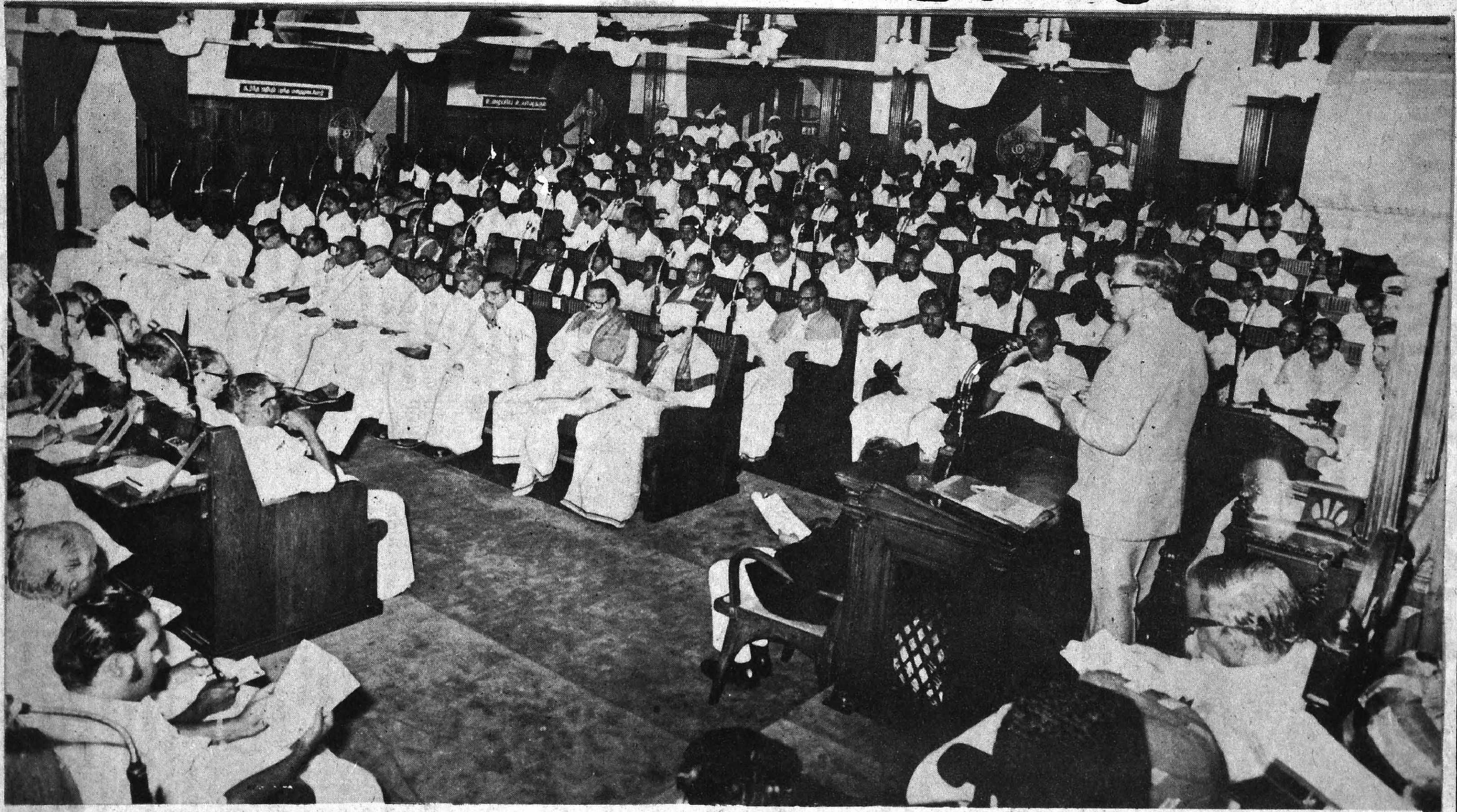

தமிழரசு

திருவள்ளுவர் ஆண்டு 2016

மலர் : 15

இதழ் : 18

ரக்தாக்ஷி - பங்குனி 3

16-3-1985

சமதர்மச் சமுதாயம் சமைப்போம்

மேதகு தமிழக ஆளுநர்

திரு. எஸ். எல். குரானா

தமிழ்நாடு சட்டமன்றக் கூட்டு அவையில் 8 - 3 - 1985 அன்று ஆற்றிய உரை.

புதிதாக அமைக்கப்பட்டுள்ள இச் சட்ட மன்றத்திற்கு வருகை தந்துள்ள உங்கள் அனைவரையும் வரவேற்பதில் நான் பெருமகிழ்ச்சியடைகிறேன். மக்கள் உங்களிடத்தில் மிகப் பெரும் நம்பிக்கை வைத்திருக்கிறார்கள். அவர்களுடைய எண்ணங்கள் நிறைவேற நீங்கள் மேற்கொள்ளும் முயற்சிகளில் வெற்றி பெற வாழ்த்துகிறேன். திருமதி இந்திரா காந்தி அம்மையாரின் கொடுமை மிகுந்த மரணத்தை முன்னிட்டு நாம் அனைவரும் மிகப் பெருங்கவலையில் ஆழ்ந்து கிடக்கையில், ஆளுகை அதிகாரத்தைச் சனநாயக முறைகளின் மூலம், அமைதியான முறையில் மாற்றிக்கொடுத்து, நாட்டைப் பழைய நிலைக்கு மீட்டுக் கொணர்ந்துள்ள சூழ்நிலை, நமக்கெல்லாம் தன்னம்பிக்கையையும், ஊக்கத்தையும் அளிப்பதாக இருக்கின்றது. இயற்கையின் சோதனைகளிலிருந்து விடுபட்டு இந்தியா மீண்டும் தன்னுடைய முழுவலிவையும் நிலைநாட்டியிருப்பதோடு மட்டுமல்லாமல் இங்கு குடியாட்சி முறையானது மிக ஆழமாக வேரூன்றி நிற்கிறது என்பதை உலகுக்குத் தெளிவுபடுத்திக் காட்டியும் விட்டது.

2. இம் மாநிலத்தில் பொதுத் தேர்தல்கள் மிக அமைதியான முறையில் நடந்தேறியிருக்கின்றன. பெருவாரியான மக்களும் முன் வந்து தங்கள் வாக்குரிமையை முறைப்படி பயன்படுத்தியுள்ளனர். மக்கள் வழங்கிய மாபெரும் தீர்ப்பை இந்த அரசு பெற்றிருக்கிறது என்றால், அதற்குக் காரணம், அரசு மேற்கொண்ட பல்வேறு கொள்கைகளின்பால், மக்கள் கொண்டிருக்கும் உறுதியான ஆதரவும் மறுபடியும் நிலைநாட்டும் நம்பிக்கையும் ஆகும். மக்கள் அளித்துள்ள தீர்ப்பு, அரசின் கொள்கைகளிடத்தே மட்டுமல்லாமல் டாக்டர் எம். ஜி. இராமச்சந்திரன் அவர்களின் தலைமையிடத்திலும் மக்கள் எவ்வளவு நம்பிக்கையைக் கொண்டிருக்கிறார்கள் என்பதை மீண்டும் நிலைநாட்டும் தன்மையதாகும். பேரன்பையும், அளப்பரிய பெரும்பற்றையும் பெற்ற பொதுமக்களுக்குத் தொண்டு புரியத் தம்மை மறுபடியும் ஒப்படைக்கின்ற தன்மையோடும், உடல்நலத்தோடும் திரும்பி வந்த முதலமைச்சரை, இந்த மாநிலம் முழுவதுமே, விழாக் கோலத்தோடு, பெருமகிழ்ச்சியுடன் வரவேற்று நின்றது. ஏழை எளிய மக்களின் முன்னேற்றத்திற்கும், தாழ்த்தப்பட்டோரின் துயரங்களைத் துடைப்பதற்கும், வறுமையையும் வேலையின்மையையும் நீக்குவதற்கும், இந்த அரசு எடுத்துக்கொண்ட உறுதிமொழியைத் தொடர்ந்து நிறைவேற்றுவதற்கு பாடுபடும் என்பதை இந்த வாய்ப்பிலே நான் மீண்டும் வலியுறுத்திக் கூற விரும்புகிறேன். தூய்மையும் திறமையும் வாய்ந்த நிருவாகத்தை அளிக்க வேண்டும் என்பதில் இந்த அரசு முனைப்புள்ளத்தோடு இருந்து வருகிறது. இந்த நோக்கங்களெல்லாம் சிறப்புற நிறைவேற நீங்கள் அனைவரும் உங்களுடைய ஆதரவைத் தீவிரமாக அளிக்குமாறு கேட்டுக்கொள்கிறேன்.

3. இந் நாட்டைப் பொறுத்தவரையில், 1985ஆம் ஆண்டு, குறிப்பிடத்தக்க முக்கியத்துவம் வாய்ந்த ஆண்டாகும். இந்த நாட்டின் மாபெரும் சக்தியாக, மிகப்பெருந்தலைவியாக விளங்கிய திருமதி இந்திரா காந்தி அம்மையாரின் மறைவுக்குப் பின்னர் மத்தியில் அமைதியாக ஆட்சி மாற்றம் கண்டது இந்த ஆண்டு தான். ஏழாவது ஐந்தாண்டுத் திட்டம் வகுக்கப்பட்டு வருகின்ற இந்த நேரத்தில் இந்தப் பெரிய நாட்டின் பிரதமர் பொறுப்பை, திரு. இராஜீவ் காந்தி அவர்கள் ஏற்றுக்கொண்டிருக்கிறார். விரைந்து முன்னேறும் கால கட்டத்தை நோக்கி இந்த நாடு நடைபோட்டுக் கொண்டிருக்கிறது. நாட்டின் உற்பத்தியைப் பெருக்கவும், நிர்வாகத்தைத் தூய்மைப்படுத்தவும் மத்திய அரசு மேற்கொண்டுள்ள முயற்சிகளுக்கு நாம் நம்முடைய மன நிறைவான ஆதரவைத் தெரிவித்துக் கொள்கிறோம். இருபது அம்சத் திட்டத்தைச் செயற்படுத்துவதில் தமிழ்நாடு அரசு மத்திய அரசுக்கு தன் முழுமையான ஒத்துழைப்பைக் கொடுத்துக் கொண்டுவருகிறது. வறுமை ஒழிப்புத்திட்டங்களைச் செயற்படுத்துவதில் நாம் என்றும் எந்தவகையிலும் பின்னடைந்துவிடவில்லை.

4. தற்போது மக்களின் விருப்பங்கள் பெருகிய வண்ணம் இருக்கின்றன; அதே நேரத்தில் அவற்றை நிறைவேற்ற வேண்டிய பொறுப்புகளும் அரசுக்கு மேலும் கூடிக்கொண்டே இருக்கின்றன. நிதி ஆதாரங்கள் கிடைப்பதில் ஏற்படும் சற்றுங் குறையாத தடைகள் பலவற்றை நாம் சந்திக்க வேண்டி இருக்கிறது. எட்டாவது நிதிக் குழுவின் பரிந்துரைகள், உண்மையில் தமிழ்நாட்டின் நிதிக் கோரிக்கைகளுக்கு முழு நியாயம் வழங்கவில்லை. இதனால் திறமையான நிதி நிர்வாகத்திற்குப் பெயர் பெற்ற தமிழ்நாடு போன்ற மாநிலங்கள் அதிக நிதி உதவி பெறுவதற்குப் பதிலாக, மிகவும் குறைந்த நிதி உதவி மட்டுமே பெற்றுப்பெரிதும் ஏமாற்றமடைய நேரிட்டது. நிதி ஆதாரங்களில் மட்டுமல்லாமல் நிதி திரட்டுவதிலும் பின்தங்கியுள்ள மாநிலங்களுக்கு உதவுவதையே நிதிக் குழு தன் பரிந்துரைகளின் அழுத்தந்திருத்தமான நோக்கமாகக் கொண்டிருந்தது. திட்டத்தின் மூலமாகப் போதிய நிதிஉதவி வழங்குவதன் வாயிலாக இந்தஇழப்பு ஈடுசெய்யப்படும் என நாம் எதிர்பார்க்கிறோம். இதுவரையில் திட்ட நிதிஉதவி அளிப்பதில் பின்பற்றிய முறையைவிட இனி நியாயமான அளவிலும் சரியான அடிப்படையிலும் திட்ட நிதி உதவி கிடைப்பதற்கான முறையைப்பின்பற்ற வேண்டும் என்ற அடிப்படையில் தான் தமிழ்நாடு திட்ட நிதி உதவி கோரியுள்ளது. நிதி உதவி ஏற்பாடுகளில் தேசிய வளர்ச்சி மன்றம் உட்பட பல்வேறு மன்றங்களில் இப்படிப்பட்ட மாற்றம் ஏற்பட வேண்டுமென்று இம் மாநில அரசு வாதிட்டு வந்துள்ளது. மாநிலங்கள் வரி வாயில்களையொட்டி, வரி திரட்டும் முயற்சிகளைக் கருத்தில் கொண்டு, நிதிப் பங்கீட்டு அளவு அமைய வேண்டுமென்றும், குடும்ப

நலத்திட்டத் துறையில் சிறந்த சாதனை புரிந்துவரும் மாநிலங்களுக்கு அளிக்கப்படும் நிதி உதவி எக்காரணங் கொண்டும் குறைந்துவிடும் நிலை ஏற்படக்கூடாது என்றும், இவற்றுக்கேற்றவகையில் மத்திய நிதிப் பங்கீட்டு ஏற்பாடு அமைய வேண்டுமென்றும் நாம் கருதுகிறோம். மக்கள் தொகை அடிப்படையில் நிதி உதவிகளை நிர்ணயிக்கும்போது, 1971-ம் ஆண்டு மாநிலங்களில் நிலவிய மக்கள் தொகையைத்தான் அடிப்படையாகக் கொள்ளவேண்டுமென மைய அரசு எடுத்துள்ள சரியான முடிவு, நபர்வாரி வருமானத்தை வைத்து நிர்ணயிக்கும் நிதி உதவிகளுக்கும் பொருந்து மாறு செய்யவேண்டும். குடும்ப நலத் திட்டத்தின் காரணமாக மக்கள் தொகை வளர்ச்சி குறைந்து நபர்வாரி வருமானம் உயர்ந்துள்ள மாநிலங்கள் குறைந்த நிதி உதவி பெறுகின்ற நிலை உருவாகக்கூடாது. திட்ட நிதி உதவியையும் பொதுமக்கள், வங்கிகள் ஆகியோரிட மிருந்து திரட்டப்படும் கடன்களையும் நடுநிலை யான அடிப்படையில் பங்கிட்டுக்கொள்ளும் நிதி ஏற்பாட்டின் மூலமாக, ஏழாவது திட்டப் பணிகளை மேற்கொள்வதற்கான போதிய நிதி ஆதாரம் நமக்குக் கிடைக்கும் என நம்புவதோடு, அதன்மூலம் பல்வேறு துறைகளில் மேம்பாட்டுத் தேவைகளை நிறைவேற்ற முடியும் என்றும் நான் கருதுகிறேன். இத்தகைய நிதிப் பங்கீட்டு ஏற்பாட்டு முறையினால் நபர்வாரி அடிப்படையில் ஆறாவது திட்டக் காலத்தில் மற்ற மாநிலங்களைவிட இம் மாநிலத்திற்கு மிகக் குறைந்த நிதி உதவி கிடைக்கப்பெற்ற முரண்பாடான நிலை நீங்குமென்று நாம் எதிர்பார்க்கிறோம்.

5. இலங்கையில் தமிழர்கள்மீது கட்டவிழ்த்துவிடப் பட்டுள்ள படுபயங்கரமான வன்முறை தாக்குதல்கள் இந்தியர்களிடையே, குறிப்பாக, தமிழ்நாட்டு மக்களி டையே பெருந்துயரை ஏற்படுத்தியுள்ளன. இதற்கு விரைவில் அரசியல்வழி தீர்வு காண வேண்டுமென்று இந்தியப் பேரரசிடம் தமிழ்நாடு அரசு பலமுறை எடுத்துக் கூறி வந்துள்ளது. தமிழ்நாட்டு மக்கள் சார்பில் முதலமைச்சர் அவர்கள் இந்தியப் பேரரசுக்கு வேண்டு கோள் விடுத்து, இலங்கையில் தமிழர்களை மனிதாபி மானமற்ற முறையிலும், கண்மூடித்தனமாகவும் தாக்கி வருவதை அறவே நிறுத்துமாறு இலங்கை அரசை இந்தியப் பேரரசு வற்புறுத்த வேண்டுமென்று வலியுறுத்தி வந்துள்ளார்.

இராமேசுவரம் கடற்கரையில் அமைதியாகவும் நிராயுதபாணியாகவும் மீன் பிடித்து வரும் தமிழக மீனவர்கள்மீது இலங்கை தொடர்ந்து தாக்குதல் நடத்தி வருவதும், மீனவர் சிலரைச் சுட்டுக் கொன்றதும் தமிழ்நாட்டு மக்களிடையே கடும் எதிர்ப்பையும் கொந்தளிப்பையும் ஏற்படுத்தியுள்ளன. தமிழ்நாட்டு மீனவர்களுக்குப் பாதுகாப்பு அளிக்கும் வகையில், மத்திய அரசு பாதுகாவல் படையை வலுப் படுத்தி இருப்பதோடு கப்பல் படையைச் சார்ந்த ரோந்துப் படகுகளையும் அனுப்பிவைத்துள்ளது. இலங்கைத் தமிழர்களின் பிரச்சினைக்குத் தீர்வு காண இராஜதந்திர வழிகளில் மத்திய அரசு எடுத்துள்ள நடவடிக்கைகளும், இந்தியப் பிரதமர் மேற்கொண்டுள்ள முயற்சிகளும் இப்பிரச்சினைக்கு நிலையான தீர்வு காண வழி வகுக்கும் என்று நாம் நம்பிக்கை கொண்டுள்ளோம்.

இலங்கைத் தமிழர்கள்மீது கட்டவிழ்த்துவிடப் பட்ட வன்முறைத் தாக்குதல்களைத் தொடர்ந்து அகதிகளின் வருகை பெருகிக் கொண்டே இருக்கிறது. இனி எதிர்காலத்தில் இந்த வருகை மேலும் தீவிர மாகக் கூடும். இந்தப் பிரச்சினை நமக்கு மிகுந்த கவலையை அளிக்கிறது. அகதிகளின் முகாம்களில் அடிப்படைத் தேவைக்கான வசதிகளை அதிகப் படுத்த தமிழ்நாடு அரசு தக்க நடவடிக்கைகளை எடுத்து வருகிறது. மகளிர், குழந்தைகள் உட்பட அகதிகள் பெரும்பாலானோர் மீனவர் சமுதாயத்தைச் சேர்ந்தவர்களாக இருக்கின்றனர். அவர்கள் நாட்டுப் படகுகளிலும், நீராவிப் படகுகளிலும் இராமேசுவரம் கடற்கரைப் பகுதிகளை நோக்கி வந்த வண்ணம் இருக்கின்றனர். 5—2—1985-லிருந்து 4—3—1985 வரையிலான குறுகிய கால அளவில், 12,938 நபர்களைக் கொண்ட 3,023 அகதிக் குடும்பங்கள் இராமேசுவரம் மற்றும் வேதாரண்யம் வந்தடைந்துள்ளனர். இராமநாதபுரம் மாவட்ட ஆட்சித் தலைவர், அவர்களை வரவேற்றும், மண்டபம் முகாமில் தற்காலிக வீடுகள் கட்டிக் கொடுத்து அவர்களுக்கு வசதியளித்தும், சில குடும்பங்களை ஏனைய மாவட்டங்களுக்கு அனுப்பி வைத்தும் பல்வேறு நடவடிக்கைகளை ஏற்கெனவே எடுத்துள்ளார். இராம நாதபுரம் மாவட்ட ஆட்சித் தலைவரின் ஒத்துழைப் போடு, அவசரகால நடவடிக்கை முறையில் அனைத்து வகை ஏற்பாடுகளையும் செய்து கொடுக்குமாறு மற்ற மாவட்ட ஆட்சித் தலைவர்களும் கேட்டுக் கொள்ளப் பட்டுள்ளனர். இலங்கையிலிருந்து வந்துகொண்டிருக்கும் ஆதரவற்ற தமிழர்களின் துயர்துடைப்புப் பணிகளை ஒருங்கிணைத்து விரைவுபடுத்தி நிறைவேற்றுவதற்காக

இலங்கை அகதிகள் மறுவாழ்வு ஆணையர் நியமிக்கப்பட்டு இருக்கிறார்.

6. வரும் ஆண்டில், அரசு நிறைவேற்றக் கருதியுள்ள திட்டங்கள், பணிகள் சிலவற்றைப் பற்றிய செய்தி களை உங்கள்முன் வைப்பதற்கு முன், சென்ற ஆண்டில் அரசு எய்திய சாதனைகள் சிலவற்றின் சிறப்புகள் குறித்து சுருக்கமாகக் கூற விரும்புகிறேன்.

7. ஏற்கெனவே குறிப்பிட்டுள்ளதைப்போல வறுமையை ஒழிப்பதற்காக மத்திய அரசு வகுத்துள்ள திட்டங்கள் பலவும் சென்ற ஆண்டில், மிகத் தீவிரமாகச் செயல்படுத்தப்பட்டன. ஊரக நிலமற்றோர் வேலை வாய்ப்புறுதித் திட்டத்தின்கீழ், மத்திய அரசு, நடப்பு ஆண்டிற்காக இம் மாநிலத்திற்கு ஒதுக்கிய தொகையை முழுமையாக வழங்குவதற்கு முன்னரே, இலக்கிடப்பட்ட தொகையான ரூ. 44.50 கோடியை, இந்தியாவிலேயே, முதலாவதாகச் செலவிட்ட மாநிலம், நமது மாநில மாகும்; மேலும், மேற்குறிப்பிட்ட திட்டத்திற்காக, மத்திய அரசு கூடுதலாக எவ்வளவு நிதியை வழங்கக் கருதினாலும் அத்தொகையை ஏற்றுக்கொள்ள தயாராக இருப்பதாக இம் மாநில அரசு தெரிவித்துள்ளது. இத் திட்டம், தேசிய கிராமப் பகுதி வேலைவாய்ப்புத் திட்டத்துடன் இணைந்து கிராமப் பகுதிகளில் வேலை வாய்ப்பு வசதியைப் பரவலாக ஏற்படுத்துவதற்கான

அடிப்படையை அமைத்துள்ளதோடு, கிராமப் பகுதிகளில் நிலையான சொத்துக்கள், மிகவும் இன்றியமையாத அடிப்படை வசதிகள் ஆகியவை இம் மாநில அரசு மூலம் ஏற்படவும் வழி வகுத்தது.

8. கிராமமக்கள் குறைந்த வருமானத் தொகுதியினர் ஆகியோர் நலன் கருதி கடந்த ஆண்டில் அரசு பல்வேறு திட்டங்களை அறிவித்து அவற்றை நடைமுறைப்படுத்தியுள்ளது. முன்பு இருந்ததைப்போல் ஒவ்வொரு மாவட்டத்திற்கும் உச்சவரம்பு என்று எந்த அளவையும் நிர்ணயம் செய்யாமல், இம் மாநிலத்தில் தகுதி வாய்ந்த நபர்கள் அனைவருக்கும் முதியோர் ஓய்வூதியம் வழங்கும் திட்டம் கொண்டுவரப்பட்டுள்ளது. இதன் மூலம் கூடுதலாக 81,273 முதியோர் பய னடைவர் என்று எதிர்பார்க்கப்படுகிறது. மேலும், தற்போது இம் மாநிலத்தில் முதியோர் ஓய்வூதியம் பெறுபவர்களின் மொத்த எண்ணிக்கை 2,80,488 ஆகும். ஓய்வூதியம் பெற விண்ணப்பிக்கத் தகுதி யுடையோர் அனைவரும் அதனை காலத் தாழ்வுக்கு இடமில்லாமல் உடனடியாகப் பெறவேண்டுமென்பதே அரசின் நோக்கமாகும். ஆதரவற்ற குழந்தைகள் அனைவருக்கும் வசதிகளை விரிவுபடுத்தும் வகையில்,

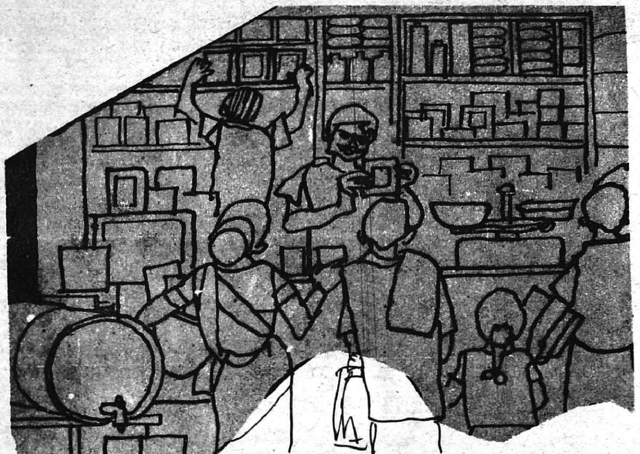

இம் மாநிலம் முழுவதிலும் சுமார் ரூ. 44.28 இலட்சம் செலவில் 16 புதிய ஆதரவற்றோர் இல்லங்கள் ஏற்படுத்த அரசு அனுமதி வழங்கியது. காது கேளாத 15,000 பேருக்கு செவிமடுப்புக் கருவிகள் வழங்கவும் முடிவு செய்து அதற்காக ஊராட்சி ஒன்றிய வாரியாக கணக்கெடுப்புக் குழுக்கள் நியமிக்கப்பட்டுள்ளன. கிராமப் பகுதிகளில் குறிப்பாக, பெண்களுக்குக் கழிப்பிடம் போன்ற துப்புரவு வசதிகளைச் செய்து கொடுக்க முதலமைச்சர் அவர்கள் அறிவித்த திட்டம் வெற்றிகரமாகச் செயற்படுத்தப்பட்டு வருகிறது. 11,200 கிராமங்களில் இத் திட்டம் ஏற்கெனவே செயற்படுத்தப் பட்டுவிட்டது. வருமாண்டிலும் இத் திட்டம் தொடர்ந்து செயற்படுத்தப்படும்.

9. பொது விநியோக ஏற்பாட்டின் மூலம் வழங்கப் படுகின்ற அரிசியின் உச்சவரம்பு அளவை மீண்டும் குடும்பம் ஒன்றுக்கு 20 கிலோவாக அரசு உயர்த்தி யுள்ளது. சுமார் 600 குடும்ப அட்டைகளுக்கு ஒரு கடை என்கிற வீதத்தில் 20,000க்கும் மேற்பட்ட நியாய விலைக் கடைகளின் மூலம் திங்களொன்றுக்கு 80,000 டன் அரிசி விநியோகம் செய்து பொது விநியோக முறையை மிகச் சிறப்பாக நடத்திவரும் பொறுப்பினை அரசு மேற்கொண்டுள்ளது. பொது விநியோக முறையில் சலுகைகள் அளித்தல், அதன் நிர்வாகச் செலவுகளை ஏற்றல் போன்ற வகையில் சுமார் ரூ. 90 கோடி அளவுக்குச் செலவினை அரசு ஏற்றுக் கொண்டுள்ளது.

10. நிர்வாகத் திறனை உயர்த்தும் நோக்குடனும், நிர்வாகத்தை மக்களுக்கு நெருக்க மாகக் கொண்டு வரும் நோக்குடனும் தற்போதுள்ள பெரிய மாவட்டங்கள் சிலவற்றைச் சிறிய மாவட்டங் களாகப் பிரிக்க அரசு முடிவு எடுத்ததை என்னுடைய கடந்த உரையின் போது நான் குறிப்பிட்டிருந்தேன். முதல் கட்டமாக, இராமநாதபுரம் மாவட்டத்தை இராமநாதபுரம் மாவட்டம், காமராஜர் மாவட்டம், பசும்பொன் முத்துராமலிங்கம் மாவட்டம் எனப் பிரிக்க ஏற்கெனவே ஆணைகள் பிறப்பிக்கப்பட்டுள்ளன என்ற விவரத்தை இந்த அவையில் தெரிவித்துக் கொள்வதில் மகிழ்ச்சி அடைகிறேன். இதைப்போன்றே ஏனைய பெரிய மாவட்டங்களையும் படிப்படியாகப் பிரிக்க அரசு தக்க ஆணைகளைப் பிறப்பிக்கும்.

11. கடந்தாண்டுக்கு முந்தைய ஆண்டில் பருவ மழை பொய்த்ததால், மாநிலத்திற்கு வெகுவான பாதிப்பு ஏற்பட்டிருந்த போதிலும், கடந்தாண்டு அத்தகைய பாதிப்பிலிருந்து மாநிலம் பெருமளவுக்கு விடுபட்டிருந்தது என்றாலும், 1983–84ஆம் ஆண்டில் இம் மாநிலத்தில் சில பகுதிகள் வெள்ளத்தால் சேதமுற்றன. பெருமழையின் காரணமாக, 1983 டிசம்பரிலும், அதைத் தொடர்ந்து 1984 பிப்ரவரி, மார்ச் திங்கள்களிலும் தஞ்சாவூர் மாவட்டத்தில் பெரும் வெள்ளச் சேதம் ஏற்பட்டது. 1984 நவம்பரில் ஸ்ரீஹரிகோட்டா அருகே தென் ஆந்திரக் கடற் கரையைக் கடந்த புயல்காற்று, சென்னை மாநகரின் ஒரு பகுதியையும் அதைச் சுற்றியுள்ள பகுதிகளை யும் பெரிதும் பாதித்தது. மத்திய அரசு உரிய நேரத்தில், இதற்காக அளித்த நிதியுதவிக்கும், நிவாரண நடவடிக்கைகளுக்காக இம்மாநிலத்திற்கு மொத்தம் ரூ. 18.76 கோடி அளவில் அனுமதி வழங்கியதற்கும் மத்திய அரசுக்கு நாம் நன்றி செலுத்தக் கடமைப் பட்டுள்ளோம். மத்திய அரசு வழங்கும் தொகையை எதிர்பார்த்து, மாநில அரசும் சொந்த நிதியிலிருந்து ரூ. 15.68 கோடி அளவுக்கு ஏற்கெனவே செலவிட்டு உள்ளது.

12. எனினும், இவ்வாண்டில் அமைந்துள்ள திருப்தி கரமான உணவு நிலைமை, மிகுந்த நம்பிக்கை அளிப்பதாக உள்ளது. கடந்த ஆண்டு நமது மாநிலத் தில் போதிய அளவு மழை பெய்து மேட்டூர் நீர்த் தேக்கத்தில் போதிய அளவு நீர் தேங்கியிருந்தது. மொத்த குறுவை விளைச்சல் 14 இலட்சம் டன் அளவைத் தாண்டியுள்ளது; எப்போதும் இல்லாத அளவுக்கு 6.27 இலட்சம் டன் அளவுக்குக் கொள்முதல் செய்யப்பட்டது. இதன் காரணமாக, மத்திய தொகுப்பிற்கு ஒரு இலட்சம் டன் அரிசியையும் ஒரு இலட்சம் டன் நெல்லையும் கொடுக்க நாம் உறுதி அளித்தோம். சம்பா அறுவடையும் மனநிறைவு அளிப்பதாய் உள்ளது. 7 இலட்சம் டன் அளவிற்குக் கொள்முதல் இருக்குமென்று எதிர் பார்க்கப்படுகிறது. இதனால், பொது விநியோக முறையின்கீழ் பெருகிவரும் தேவையை நிறைவேற்றி எதிர்காலத்தை நம்பிக்கையுடன் நாம் சந்திக்க வகை செய்திருக்கிறது.

13. உற்பத்தியைப் பெருக்குவதற்கு ஊக்க மளிக்கும் வகையில், இவ்வரசு, உற்பத்தி ஊக்கத் தொகையாக, குறுவை, சம்பா பருவக் காலங்களில் நேரடிக் கொள்முதல் நிலையங்களில் விற்பனை செய்யப்படும் ஒவ்வொரு குவிண்டால் நெல்லுக்கும் ரூ. 15 என்ற வீதத்தில் ஊக்கத் தொகையை இடு பொருள் உதவித் தொகையாக வழங்கும் திட்டத்தைத் தொடர்ந்து செயற்படுத்தி வருகிறது. இதற்கென்று

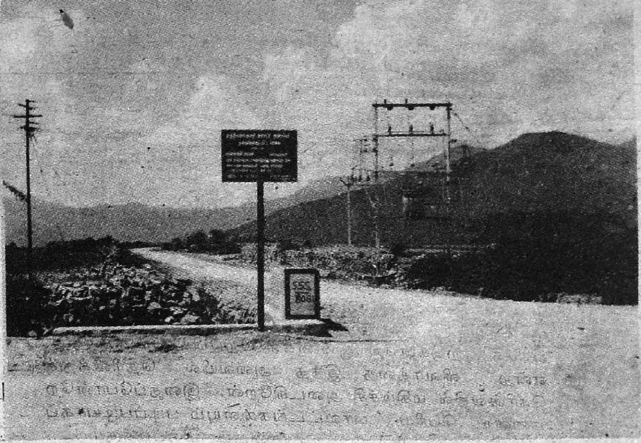

அரசு ரூ. 12 கோடி அனுமதி வழங்கியுள்ளது. ஏற்கெனவே, நெற்பயிருக்கு மட்டுமே அளிக்கப்பட்டு வந்த பயிர்க்காப்புறுதித் திட்டம் 1983–84 முதல் நிலக்கடலைப் பயிருக்கும் நீட்டிக்கப்பட்டது. தவணைத் தொகைக்காக வழங்கப்பட்டு வந்த உதவித் தொகையும் 50 விழுக்காட்டிலிருந்து 66 விழுக்காடாக உயர்த்தப்பட்டுள்ளது.

14. இந்தியாவில், கூட்டுறவு இயக்கத்தைச் செயற்படுத்துவதில் முன்னோடியாக விளங்கும் சில மாநிலங்களில் தமிழ்நாடும் ஒன்றாகும். துரதிருஷ்டவசமாக, கடன் வசூலின் அளவு மிகக் குறைவாக உள்ளதாலும், உதவித் தொகைக்காக அரசை மட்டுமே பெரும்பான்மையாக நம்பியிருப்பதாலும் இவ்வியக்கம், அதன் உயிரோட்டத்தை இழந்து வருகிறது. இத்துறைக்குப் புத்துயிரளிக்கவும், மோசமான பருவ கால நிலைகளின் காரணமாக உழவர்களின் கடன் சுமை அதிகரித்து வருவதைத் தவிர்க்கும் வகையிலும், இவ்வரசு, அவர்களுக்குக் கடனிலிருந்து நிவாரணம் அளிக்கும் பொருட்டு, அவ்வப்போது, தக்க நடவடிக்கைகளை மேற்கொண்டு வருகிறது. மேற்சொன்ன நிதி உதவி வசதிகள் செய்திருந்தபோதிலும், கூட்டுறவுத்துறைகளில் வசூல் தொடர்ந்து மோசமாகவே உள்ளது; அரசு அறிவிக்கும் திட்டங்களை முழுமையாகப் பயன்படுத்திக்கொள்ளும் வகையில் பயனடைவோர் முழு மனதுடன் ஒத்துழைப்பு நல்கி, கூட்டுறவு அமைப்பு முறையை வலுப்படுத்த முனைந்தாலொழிய, இத்துறையின் கடன் வழங்கும் நோக்கத்தை முனைப்பாகத் தொடர்ந்து செயற்படுத்த இயலாது. தாங்கள் செலுத்த வேண்டிய நிலுவைத் தொகை முழுவதையும் செலுத்தும் உழவர்களுக்கு அவர்கள் செலுத்த வேண்டிய நீண்டகால நிலுவை மீதான வட்டித் தொகை, அபராத வட்டித் தொகை ஆகியவற்றிற்கு விலக்களிக்கும் சலுகையை அரசு அண்மையில் அறிவித்துள்ளதோடு, இச் சலுகையை 31–3–1985ஆம் நாள் வரை நீட்டித்துள்ளது. அரசு அளித்துள்ள இச் சலுகையை விவசாயப் பெருங்குடி மக்கள் பயன்படுத்திக் கொள்வர் என்றும் குறிப்பாக, அமோக விளைச்சல் ஏற்பட்டுள்ள இவ்வாண்டில் நிலுவைத் தொகைகள் முழுவதையும், செலுத்த முன்வருவர் என்றும் நான் உளமார நம்புகிறேன்.

15. தமிழ்நாடு 1983 ஆம் ஆண்டு கூட்டுறவுச் சட்டம் என்னும் புதிய சட்டம் இயற்றப்பட்டுள்ளது. கூட்டுறவுச் சங்கக் குழுக்களுக்கான தேர்தல்கள் நடைபெறுவதற்கு வகைசெய்யும்பொருட்டு இப் புதிய சட்டத்தின்கீழ் விதிகளை அரசு இயற்றி வருகிறது.

16. தொழில் வளர்ச்சிக்கும், மேம்பாட்டிற்கும் மின்சக்தி இன்றியமையாத தூண்டுகோலாகும் என்பதை யாவரும் ஒப்புக்கொள்வர். 1984–85ஆம் ஆண்டில், திட்டச் செலவில் 25 விழுக்காட்டிற்கும் மேற்பட்ட தொகையை அரசு மின்சக்தி உற்பத்திக்காக ஒதுக்கியது; ஏழாவது திட்டத்திலும் நிதி ஒதுக்கப் பெறுவதில் இத்துறை முதன்மையான முன்னுரிமைப் பெறும் நிலையில் உள்ளது. தமிழ்நாடு மின் வாரியத்தின் கட்டுப்பாட்டிலுள்ள அனல்மின் நிலையங்களை முழுமையாகப் பயன்படுத்திக்கொண்டதன் பலனாக மின்சக்தி உற்பத்தி பெருமளவு உயர்ந்துள்ளது. 1983, ஏப்ரல் முதல் டிசம்பர் திங்கள் வரையில் 7,381 மில்லியன் யூனிட்டுகள் மின்சக்தி வழங்கப்பட்டது; இது 1984 ஆம் ஆண்டு ஏப்ரல் முதல் டிசம்பர் திங்கள் வரையில் 40 சதவீதம், அதாவது, 10,374 மில்லியன் யூனிட்டுகளாக உயர்ந்துள்ளது. ஆயினும், மின்சக்தி தேவை அதிகரித்துள்ளதாலும், மின் இணைப்புக்களை வழங்குவதில் தாராளமான கொள்கை பின்பற்றப்பட்ட காலத்தில் கொடுக்கப்பட்ட இணைப்புக்களால், மின்சக்தி பயன்பாட்டு அளவு மேலும் 300 மெகாவாட் அதிகரித்துள்ளது. இம் மாநில அரசு அண்மையில் அளித்துள்ள சலுகைகளில் மிக முக்கியமான சலுகை யாதெனில், 'ஒரு குடிசைக்கு ஒரு விளக்கு' திட்டத்தின்கீழ், குடிசைவாழ் மக்களுக்கு 15–9–1984 முதல் மின்னொளி இலவசமாக வழங்குதல், விவசாயத்திற்கு நீரேற்றுப் பொறிகளை (பம்ப் செட்டுகளை) மட்டுமே முழுமையாக நம்பியுள்ள சிறு உழவர்களுக்கு மின்சக்தியை இலவசமாக வழங்குதல் ஆகியவையாகும். ஒரு குதிரைத் திறன் கொண்ட நீரேற்றுப் பொறிக்கு ஆண்டொன்றுக்கு ரூ. 75 மட்டுமே செலுத்தவேண்டும் என்ற ஒரே படித்தான கட்டணவீதச் சலுகை ஏனைய உழவர்களுக்கும் அளிக்கப்பட்டுள்ளது. அரசின் மேற்சொன்ன முடிவுகளின் காரணமாக, சுமார் 6 இலட்சம் குடிசைவாழ் மக்களும் 10 இலட்சத்திற்கும் மேற்பட்ட உழவர்களும் பயனடைந்துள்ளனர். கல்பாக்கம் அணுமின் உற்பத்தி நிலையத்தில் உற்பத்தி செய்யப்படும் மின்சக்தியைப் பகிர்ந்துகொள்வதில் ஏற்பட்ட கருத்து வேறுபாடு, இம் மாநிலத்திற்குச் சாதகமாகவே முடிந்தது என்பதையும் நான் மதிப்பிற்குரிய உறுப்பினர்களுக்கு மகிழ்வோடு தெரிவித்துக்கொள்கிறேன். முதல் பிரிவில் உற்பத்தி செய்யப்படும் முழு மின்சக்தி 235 மெகாவாட்டும், இதே திறனுள்ள இரண்டாம் பிரிவில் உற்பத்தி செய்யப்படும் மின்சக்தி அளவில் ஒரு பாதியும் தமிழ்நாடு மின் வாரியத்திற்கு வழங்கப்படும் என்று மத்திய அரசு தற்போது உறுதி அளித்துள்ளது.

17. தொழில் துறையில் தமிழ்நாடு மாநிலம் சீராக முன்னேறி வருகிறது. தொழில் தொடங்குவதற்கான அனுமதிக் கடிதங்கள் வழங்குதல், அத்தகைய அனுமதிகளைத் தொழில் தொடங்குவதற்கான உரிமங்களாக மாற்றுதல் ஆகியவை தொடர்பான நடவடிக்கைகள் குறித்து உன்னிப்பாகக் கண்காணிக்கப்பட்டு வருகிறது. இம் மாநிலம் தொழில் துறையில் பின்தங்கியுள்ள பகுதிகளைக் கொண்டுள்ளபோதிலும் 'தொழிற்சாலையில்லாத மாவட்டம்' என்று அறிவிப்பு இல்லாத குறை உள்ளது. 'தொழிற்சாலையில்லாத வளர்ச்சி வட்டாரத்தை' அறிவிக்க வேண்டுமென்ற கொள்கையை நாங்கள் வலியுறுத்தி வருகிறோம். இதற்கு மத்திய அரசிடமிருந்து ஆதரவான பதிலை எதிர்பார்க்கின்றோம். மத்திய அரசின் மூலதன உதவித் தொகைத் திட்டத்தின்கீழ் மற்ற மாநிலங்களைவிட அதிகமான அனுமதிகள் வழங்கி தமிழ்நாடு மாநிலம் முதலிடம் பெற்றுள்ளது நமக்கு பெருமை தருவதாகும்.

18. மத்திய அரசின் முதலீடுகளைப் பொறுத்த மட்டில், போதிய நியாயமான அளவிற்கு இம் மாநிலத்தில் முதலீடு செய்ய வேண்டுமென்று மாநில அரசு மத்திய அரசினை வலியுறுத்தி வருகின்றதென்பதை மதிப்பிற்குரிய உறுப்பினர்கள் அறிவர். சென்னை எண்ணெய் சுத்திகரிப்பு ஆலையின் திறனளவை 2.8 மில்லியன் டன்னிலிருந்து 5.6 மில்லியன் டன்னாக

உயர்த்தும் பணி நடைபெற்று வருகின்றதென்பதை மகிழ்ச்சியுடன் தெரிவித்துக் கொள்கிறேன். மேலும், திருச்சிராப்பள்ளியில் ரூ. 170 கோடி செலவில் 'கனரக உலோகக் கலவை ஊடுருவித் தொழிற்சாலை (Heavy Alloy Penetrator Factory) ஒன்றினை' அமைக்க மத்திய அரசு அனுமதி வழங்கியுள்ளது. இதற்காகவும், ஆவடியிலுள்ள கனரக வண்டிகள் தொழிற்சாலையினை விரிவுபடுத்துவதற்காகவும் மாநில அரசு இலவசமாக நிலம் வழங்கியுள்ளது. திருச்சிராப்பள்ளியில் இரண்டாவது இரயில் பெட்டித் தொழிற்சாலை அமைக்க மத்திய அரசுக்கு இலவசமாக நிலம் வழங்கவும் மாநில அரசு முன்வந்துள்ளது. இதற்கு மத்திய அரசிடமிருந்து பதில் எதிர்பார்க்கப்படுகிறது. இதற்கு அனுமதி வழங்குவதுடன், மணலியிலுள்ள சென்னை இரசாயன உரத் தொழிற்சாலைக்கும், உதகமண்டலத்திலுள்ள 'இந்துஸ்தான் ஃபோட்டோ ஃபிலிம்' தொழிற்சாலையினை விரிவுபடுத்துவதற்கும் மத்திய அரசு அனுமதி வழங்குமென்று நாம் எதிர்பார்க்கிறோம். சேலம் உருக்காலையினை முழு அளவிலான உருக்காலையாக மாற்ற வேண்டுமென்னும் நீண்டநாள் கோரிக்கையும் ஏற்றுக் கொள்ளப்படுமென்று எதிர்பார்க்கிறோம்.

19. எனது கடந்த உரையில், தமிழ்நாடு பத்திரிகைத்தாள்-காகித உற்பத்தியை மாநில அரசு தொடங்கியதை மதிப்பிற்குரிய உறுப்பினர்களிடம் தெரிவித்திருந்தேன். பத்திரிகைக் காகிதம், எழுதுதாள் தயாரிப்பில் கரும்புச் சக்கையினைப் பயன்படுத்தும் புதிய தொழில் நுட்ப முறையினை இத்திட்டம் அறிமுகம் செய்துள்ளது. இத்திட்டம் 1984ஆம் ஆண்டில் சோதனை உற்பத்தியினைத் தொடங்கியுள்ளதென்பதை மதிப்பிற்குரிய உறுப்பினர்களுக்கு மகிழ்ச்சியுடன் தெரிவித்துக் கொள்கிறேன். ரூ. 10 கோடி செலவில் அமைக்கப்பட்ட திருத்தணி கூட்டுறவுச் சர்க்கரை ஆலை கடந்த ஆண்டு உற்பத்தியினைத் தொடங்கியுள்ளது. கரும்பு உற்பத்தியாளர்களின் நலன்களைக் காக்கும் பொருட்டு "மதுரா சுகர்ஸ்" நிறுவனத்தை அரசு தன் பொறுப்பில் எடுத்துக்கொண்டுள்ளதுடன் அதனை ரூ. 5 கோடி செலவில் நவீனப்படுத்தி விரிவுபடுத்தவும் நடவடிக்கை எடுத்துள்ளது. ரூ. 10.8 கோடி செலவில் தஞ்சாவூர் மாவட்டம் மயிலாடுதுறையில் புதிய சர்க்கரை ஆலை ஒன்று நிறுவப்பட்டு வருகிறது.

20. "கி.பி. 2000-க்குள் அனைவருக்கும் ஆரோக்கிய வாழ்வு" அளிக்கும் நோக்கத்தினை எய்த அரசு தொடர்ந்து பணியாற்றி வருகின்றது. 5,000 மக்கள் தொகை கொண்ட ஒவ்வொரு பகுதியிலும் ஒரு சுகாதார துணை நிலையம் என்ற வீதத்தில் தற்போது மொத்தம் 5,602 துணைச் சுகாதார நிலையங்கள் உள்ளன.

21. தேசிய கிராமப்புற வேலைவாய்ப்புத் திட்டம், ஊரக நிலமற்றோர் வேலைவாய்ப்புறுதித் திட்டம் முதலான வேலைவாய்ப்புப் பெருக்கத் திட்டங்களைத் தீவிரமாகச் செயற்படுத்துவதன்மூலம் கிராமப் பகுதிகளில் வேலைவாய்ப்புகளைப் பெருக்க இயன்ற நடவடிக்கைகள் அனைத்தையும் அரசு மேற்கொண்டு வருகிறது. அத்துடன், எஸ்.எஸ்.எல்.சி., பி.யு.சி. தேறியுள்ளவர்களுக்கும் வேலைவாய்ப்பின்மை உதவித் தொகை வழங்கும் திட்டத்தை நீட்டித்துள்ளது. உதவித் தொகையின் அளவும் கணிசமாக உயர்த்தப்பட்டுள்ளது. இத் திட்டத்திற்கு அடுத்த ஆண்டு முழுவதற்குமாகும் மொத்தச் செலவு ரூ. 5 கோடி அளவில் அமையும்.

22. இந்த அரசு, சமூகக் காடு வளர்ப்பின்கீழ், சுவீடன் நாட்டு நிதி உதவியுடன் ஒரு பெரிய திட்டத்தைத் தமிழ்நாட்டில் செயற்படுத்தி வருகிறது. இத் திட்டத்திற்கென 1984–85-ல் ரூ. 8.23 கோடி ஒதுக்கப்பட்டுள்ளது. 1984 டிசம்பர் திங்கள் முடிய 268 இலட்சம் நாற்றுக்கள் நடப்பட்டு, 16,251 எக்டேர் பரப்பில் தோட்டமும் 1,260 கிலோ மீட்டர் நீளத்திற்கு துண்டு நிலத் தோட்டங்களும் வளர்க்கப் பட்டுள்ளன.

23. பாதுகாக்கப்பட்ட குடிநீர் வழங்குவது மாநில அரசின் திட்டங்களில் உயரிய முதலிடம் பெறுகிறது என்பதை நீங்கள் அறிவீர்கள். ஆறாவது ஐந்தாண்டுத் திட்ட காலத்திற்குள், பிரச்சினைக்குரிய குடியிருப்புகளில் 17,193 குடியிருப்புகளுக்குக் குறைந்தது ஒரு குடிநீர் வாயில் கிடைக்குமாறு செய்யப்படும். உலக வங்கித் திட்டத்தின்கீழ் ரூ. 149.42 கோடி செலவில் மதுரை, கோயம்புத்தூர், சேலம் போன்ற பெரு நகரங்களிலும், 75 நடுத்தர நகரங்களிலும் உள்ள 38.96 இலட்சம் மக்களுக்கு குடிநீர் வழங்கும் திட்டத்திற்கு ஒப்புதல் வழங்கப்பட்டு பணி தொடங்கியுள்ளது. ரூ. 15·2 கோடி மதிப்பீட்டுச் செலவில் ஐரோப்பிய பொருளாதார சமுதாய அமைப்பின் உதவியுடன் பெரியார், கோயம்புத்தூர் மாவட்டங்களில் 4 இலட்சம் பேர் பயன்பெறும் வகையில் 726 குடியிருப்புகளுக்குப் பாதுகாக்கப்பட்ட குடிநீர் வழங்கும் திட்டம் மேற்கொள்ளப்பட்டுள்ளது.

24. வேளாண்மைத் துறையில் உற்பத்தியினை மேம்படுத்துவதற்கு முக்கியத்துவம் அளிக்கப் பட்டுள்ளது. 1984–85ஆம் ஆண்டில் அநேகமாக 60 இலட்சம் மெட்ரிக் டன் என்ற சாதனை உற்பத்தி அளவை எய்துவோம் என்று எதிர்பார்க்கலாம். இனி வரும் ஆண்டில், இந்த ஆதாரத்தின் அடிப்படையில் மிகு பயன்தரும் உயர் ரகங்களை மக்களிடையே பரவச் செய்தல், திறமையாக உரத்தைக் கையாளுதல், ஒருங்கிணைந்த பயிர்ப்பூச்சிக் கட்டுப்பாட்டு முறைகள் உட்பட நவீன அறிவியல் வேளாண் பொருளாதார தொழில் நுட்பமுறைகளை அறிமுகம் செய்தல் ஆகியவற்றின் மூலம் ஆண்டிற்கு 4 முதல் 5 சதவீதம் வளர்ச்சி காணவும் கருதப்பட்டுள்ளது. வேளாண்மையில், தண்ணீர் கிடைத்தற்கரிய, மிக முக்கியமான இடுபொருளாகும். அண்மையில் தொடங்கிய வேளாண்மை வளர்ச்சி நடவடிக்கைகளில் நன்முறையில் சிக்கனமாகத் தண்ணீரைப் பயன்படுத்தும் முறை 1985–86ஆம் ஆண்டில் மேலும் தீவிரப்படுத்தப்படும். உயர்ந்த அளவில் பயன் பெறுவதற்கு "வாரபந்தி" எனப்படுகிற சுழல்முறை நீர்ப்பயன் வழிமுறைகள் பற்றி நம்முடைய பெரிய பாசனப் பகுதிகளில் ஆய்வுகள் நடத்தப் பட்டுள்ளன; வருமாண்டில் இத் திட்டங்களின் வாய்ப்பளவு மேலும் விரிவுபடுத்தப்படும்.

25. அரசுப் பணியாளர்கள் நலனில் தமக்குள்ள பொறுப்பை அரசு நன்கு உணர்ந்துள்ளது. புதுவகையான பணியாளர் நலத் திட்டங்கள் பலவற்றை இவ்வரசு ஏற்கெனவே அறிவித்துள்ளதை நீங்கள் அறிவீர்கள். அத்தகைய திட்டங்களில் அண்மையில் அறிவிக்கப்பட்ட

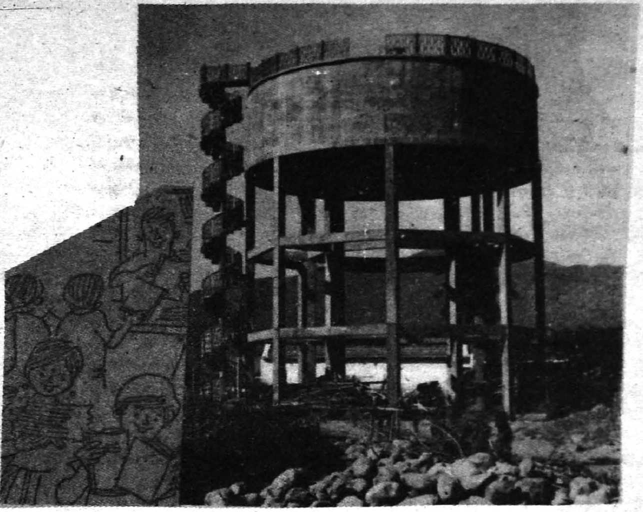

ஓய்வுகால நன்மைத் திட்டமும் ஒன்றாகும். கடினமாக அயராது பணியாற்றும் பொறுப்புள்ள காவல் படையினருக்கு நலத் திட்டங்கள் பலவற்றை அரசு தொடங்கியுள்ளது. 'டெரிகாட்டன்' சீருடைகள் அளிப்பது, மழைக்கோட்டுகளும், காலணிகளும் வழங்குவது, இன்றியமையாப் பொருட்கள் வழங்கலுக்கு அளிக்கப்படும் உதவித் தொகையின் அளவை உயர்த்துவது ஆகியவை இத் திட்டங்களில் அடங்கும். கடந்த ஆண்டு அரசு அறிவித்தது போல நான்காம் சம்பளக் குழு அமைக்கப்பட்டது; அக்குழு, தனது ஆய்வுகளை இறுதியாக்கும் கட்டத்தை அடைந்துள்ளது. அக்குழுவின் பரிந்துரைகள் கிடைக்கப் பெறுகின்ற வரையில், அதற்கு முன்னதாக அரசுப் பணியாளர்களுக்கு இடைக்கால நிவாரணம் அளிப்பது குறித்து அரசு தானாகவே முன்வந்து அறிவிப்பு வெளியிட்டது. இந்நாட்டிலுள்ள பிற மாநிலங்களுடன் ஒப்பிடுகையில், ஒரு பெரிய எண்ணிக்கையில் வழங்கப்பட்டது என்று சொல்லக்கூடிய அளவுக்கு 8 இலட்சம் அரசுப் பணியாளர்களுக்கு இடைக்கால நிவாரணத் தொகை வழங்கப்பட்டது. அரசுப் பணியாளர்களில் திங்களொன்றுக்கு ரூ. 350-ம் அதற்குக் குறைவாகவும் சம்பளம் பெறுவோர் ஒவ்வொருவருக்கும் ரூ. 200-ம் ஏனையோருக்கு ரூ. 300-ம் ஒருமொத்த நிவாரணத் தொகையாக வழங்கப்பட்டது. இதில் 50 விழுக்காடு மட்டும் சம்பளக் குழுப் பரிந்துரைகளின் அடிப்படையில் வழங்கப்படவிருக்கிற நிலுவைத் தொகையில் சரிக்கட்டப்படும்.

26. ஆக, இவ்வரசு, வாக்காளப் பெருமக்களுக்கு அளித்த பல்வேறு வாக்குறுதிகளை நிறைவேற்றி வருவதுடன், மக்கள் சமுதாயத்தின் அனைத்துப் பிரிவினரின் தேவைகளையும் விருப்பங்களையும் நிறைவேற்றி வருகிறது. இருப்பினும், வளங்கெழு அரசுதனை உருவாக்கிவரும் பணி, முடிவிலாத தொடர் பணியாகும். இனி இவ்வரசு எதிர்காலத்தில் மேலும் தொடங்கக் கருதியுள்ள புதிய திட்டங்கள் பற்றிய விவரங்களை உங்கள் முன் எடுத்துக்கூற விரும்புகிறேன். நமது முதலமைச்சர் 1984 ஆகஸ்டு 15-ம் நாள் அறிவித்திருந்த பல்வேறு உறுதிமொழிகள் மீது எடுக்கப்பட்டுள்ள நடவடிக்கைகள் பற்றி உங்களுக்கு நான் ஏற்கெனவே கூறியுள்ளேன். இப்பணிகள் தொடர்வதோடு, புதிய திட்டங்கள் பலவும் இனி தொடர்ந்து மேற்கொள்ளப்படும் :—

(1) போதிய குடி நீர் ஆதாரம் உள்ள கிராமப் பகுதிகள் அனைத்திலும் குடிநீர்க் குழாய் இணைப்புகள் உள்ளிட்ட கிராமக் குடிநீர் வழங்கல் திட்டத்தை மேலும் விரிவுபடுத்தக் கருதப்பட்டுள்ளது.

(2) ஆதி திராவிடர் நல மேம்பாட்டிற்காக விரிவான திட்டங்கள் தயாரிக்கப்படும்.

(3) நகராட்சிப் பகுதிகள் மேம்பாட்டிற்காக காலவரையோடுகூடிய திட்டம் தயாரிக்கப்படும்.

(4) கைத்தறி வளர்ச்சிக்கு மேலும் முக்கிய கவனம் செலுத்தும் பொருட்டு, தலைமைச் செயலகத்தில், தொழில் துறை இரண்டாகப் பிரிக்கப்பட்டு, கைத்தறி, நெசவு, கதர் இவற்றிற்கென்று தனித்துறை அமைக்கப்படும்.

(5) கைத்தறி நெசவாளர்களின் வீட்டு வசதிக்காக மூன்றாண்டுக் கால அளவில் முடிப்பதென்ற காலவரையோடுகூடிய திட்டம் தயாரிக்கப்படும்.

(6) அரசுப் பணியாளர்களுக்கான குடும்பநல நிதி ரூ. 10,000-லிருந்து ரூ. 20,000-க்கு உயர்த்தப்படும். இதற்குத் தக்கவாறு திட்டம் தயாரிக்கப்படும்.

(7) கடந்த ஆண்டில் உழவுத் தொழிலாளர்கள், கைவினைஞர்கள், சிறு உழவர்கள், சொற்ப நில உழவர்கள், கட்டுமானத் தொழிலாளர்கள் ஆகியோரது நலனுக்காக அறிவிக்கப்பட்ட இழப்பு ஈட்டுத் திட்டத்தின்படி அத் தொழிலாளர்கள் பணியில் ஈடுபடும்போது இறகக நேரிட்டால் அளிக்கப்படும் இழப்பு ஈட்டுத் தொகை ரூ. 5,000-லிருந்து ரூ. 10,000-மாக உயர்த்தப்படும்.

(8) 1984 ஆகஸ்டு 15ஆம் நாள் நமது முதலமைச்சர் அறிவித்தபடி, உழவுத் தொழிலாளர்கள், கைவினைஞர்கள், சிறு உழவர்கள், சொற்ப நில உழவர்கள், ஏனைய தொழிலாளர்கள் ஆகியோருக்கான காப்புறுதி-ஓய்வுகால நலத் திட்டம் விரிவான அடிப்படையில் செயற்படுத்தப்படும். ஏற்கெனவே இதற்கென்று, 167 தனி வட்டாட்சியர்கள் நியமிக்கப்பட்டுள்ளனர். இத் திட்டத்தில் உறுப்பினர்கள் சேர்க்கப்பட்டு கிராம நிர்வாக அலுவலர்கள் மூலமாக சந்தாத் தொகை வசூலிக்கப்படும். இதற்கென காலவரம்பு 31-3-1985 வரை நீட்டிக்கப்பட்டுள்ளது.

(9) மீனவர் கூட்டுறவுச் சங்கங்கள் மீனவர்களின் தேவைகளைப் பூர்த்தி செய்யும் மைய அமைப்புகளாகப் பணியாற்றும் வகையில் வலுப்படுத்தப்பட்டு விரிவுபடுத்தப்படும்.

(10) மரபு சாரா புதிய வகை எரிசக்தி ஆதாரங்களைப் பயன்படுத்தும் திட்டத்தைப் பெரிய அளவில் இவ்வரசு தொடங்கியுள்ளது. சூரிய வெப்ப சக்தி ஆற்றலுடைய சாதனங்களைத் தயாரிக்கும் தொழிற்சாலைகளுக்கு ஊக்கத் தொகை அளிக்கப்படும்.

(11) முதலமைச்சர் தொடங்கிய வாழ்க்கைத் தொழில் அடிப்படையிலான கல்வித் திட்டம், பொருத்தமான வாழ்க்கைத் தொழில் பாடமுறைகளோடு பல பள்ளிகளில், அறிமுகப்படுத்தப்பட்டுள்ளது. ரூ. 1,000 கோடி அளவில் செலவாகும் இத் திட்டம் படிப்படியாக நிறைவேற்றப்படும். இத் திட்டத்தினை நிறைவேற்ற மத்திய அரசு மூலம் உதவி பெற இவ்வரசு உலக வங்கியை அணுகுவதென்று கருதியுள்ளது.

(12) முதலமைச்சர் சத்துணவுத் திட்டம் 10 முதல் 15 வயது பிள்ளைகளும் பயன்பெறும் வகையில் 15–9–1984-லிருந்து நீட்டிக்கப்பட்டது; இதன் மூலம் இன்று சுமார் 80 இலட்சம் பிள்ளைகள் பயனடைந்து வருகின்றனர். விரிவான அளவில் மேற்கொண்ட இம் மாபெருந் திட்டம் இந்நாட்டில் மட்டுமல்லாது வெளி நாட்டிலும் பாராட்டைப் பெற்றுள்ளது. இத்தகையதொரு திட்டத்தின் பலதரப்பட்ட நன்மைகளும் ஆரோக்கியமான, வலுவுள்ள எதிர்கால சந்ததியினரை உருவாக்கும் சிறப்புத்தன்மையும் அனைவராலும் பாராட்டப்பட்டுள்ளது என்பதையறிந்து மகிழ்ச்சியடைகிறேன். இவ்வகையில் முன்னோடியாக விளங்கும் தமிழ்நாட்டை அனுசரித்து பிற மாநிலங்களும் இத் திட்டத்தைப் பின்பற்றி வருவது நமக்கு பெருமிதமளிக்

கிறது. இவ்வாறாக, சத்துணவுத் திட்டம் இம் மாநிலத்தில் உறுதியாக வேரூன்றியுள்ளது. மாநிலத்தின் வறிய குழந்தைகளின் பல்வேறு தேவைகளை நிறைவு செய்யக்கூடிய நலத் திட்டங்களின் மற்றொரு தொகுப்பை வெளியிடுவதன் மூலம் குழந்தைகளின் ஒருங்கிணைந்த நல வாழ்விற்கு வகை செய்யும் திட்டங்களை நிறைவேற்ற இந்த அரசு கருதுகிறது. ஆகவே, Iஆம் வகுப்பு முதல் VIIIஆம் வகுப்பு வரையிலும் தகுதியுள்ள பிள்ளைகள் அனைவருக்கும் இலவசமாகச் சீருடைகள் வழங்கக் கருதப்பட்டுள்ளது. மேலும், இனி வருமாண்டிலிருந்து Iஆம் வகுப்பு முதல் VIIIஆம் வகுப்பு வரையிலும் தகுதியுள்ள பிள்ளைகளுக்கு இலவசமாகப் பாடப் புத்தகங்கள் வழங்கும் திட்டமொன்றைத் தொடங்க உத்தேசிக்கப்பட்டுள்ளது. குழந்தைகள் உடல் நலப் பராமரிப்பு வசதிகள் மேற்கொண்டும் விரிவுபடுத்தப்பட்டு பெருக்கப்படும். மதிய உணவு வழங்கப்படும் 10,000 குழந்தை நல நிலையங்கள் பாலர் தொடக்கப் பள்ளிகளாக மாற்றப்பட உத்தரவிடப்பட்டுள்ளது. எஞ்சிய நிலையங்களும் இவ்வாறே மாற்றப்படும்.

(13) பழுதுபட்ட நிலையிலுள்ள பள்ளிக் கட்டிடங்களைச் செப்பனிட காலவரையோடு கூடிய திட்டமொன்று வகுக்கப்படும். அவசியமான இடங்களிலெல்லாம் பள்ளிக் கட்டிடங்களைக் கட்டத் தனியே நிதி ஒதுக்கம் செய்யப்படும். இத் திட்டங்கள் தொடங்குவதன் மூலமாகக் குழந்தைகளின் ஒட்டுமொத்த நலனை அரசே கவனித்துக்கொள்கிறது என்பதையும், இத் திட்டங்களின்கீழ் மேற்கொள்ளப்படும் பணிகள் கிராமப் பகுதிகளில் பெருமளவு வேலை வாய்ப்புகளை உருவாக்கும் வகையில் நன்கு திட்டமிட்டுச் செயற்படுத்தப்படும் என்பதையும் காணலாம்.

(14) சென்னையில் மருத்துவப் பல்கலைக் கழகம் ஒன்றினைத் தொடங்க அரசு கருதியுள்ளது.

(15) உற்பத்தியைப் பெருக்கவும் பொது விநியோக முறையை மும்முரமாகச் செயற்படுத்தவும் அரசு பல்வேறு நடவடிக்கைகள் மேற்கொண்ட போதிலும், பதுக்கல், கள்ளச் சந்தை போன்ற ஊக வணிக நடவடிக்கை காரணமாக பொருளாதாரம் பாதிக்கப்படுகிறது. இத்தகைய செயல்களைத் தடுக்கும் நடவடிக்கைகளைத் தீவிரப்படுத்தவும் தவறிழைப்போருக்குக் கடுந்தண்டனை விதிக்கவும் அரசு கருதியுள்ளது.

27. இவ்வாறு அரசு, இம் மாநில நல்வாழ்வுக்கான வளர்ச்சி வேகத்தை மேலும் பெருக்கி, சமுதாயத்தில் வறிய, நலிவுற்ற பிரிவினரின் நலனுக்கு இயன்ற அனைத்தையும் செய்ய விரிவான ஆக்கபூர்வமான திட்டங்கள் பலவற்றைத் தயாரித்துள்ளது. உயர்ந்த இலட்சியமுடைய இத்தகைய திட்டப்பணிகளில், நீங்கள் ஒருங்கிணைந்து, முழு ஒத்துழைப்பைத் தந்து அவை வெற்றிபெற உறுதுணையாக இருக்க வேண்டுமென்று இச்சந்தர்ப்பத்தில் அனைவரையும் நான் கேட்டுக்கொள்கிறேன்.

வணக்கம்

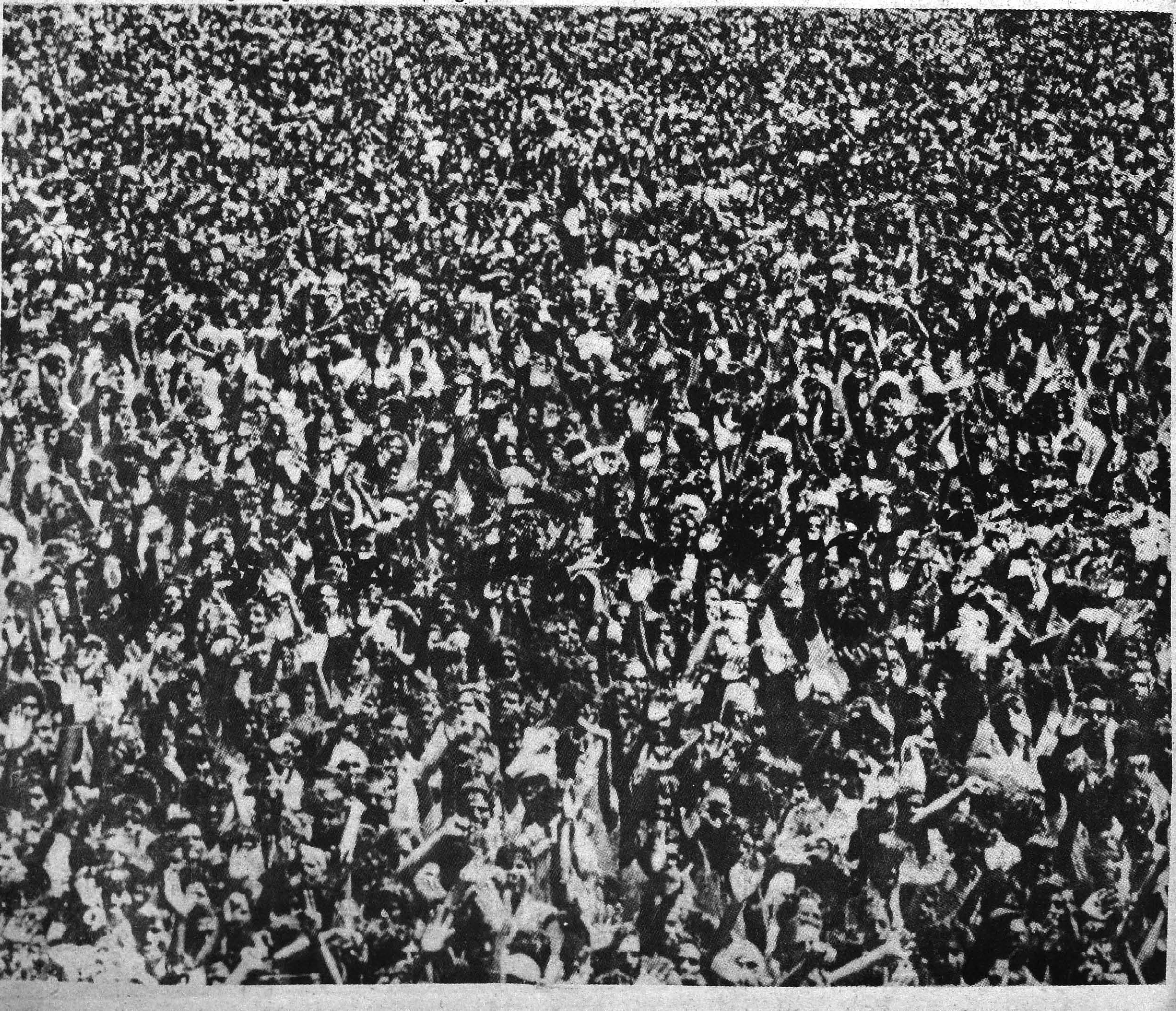

அமைச்சர்கள் பதவி ஏற்பு நிகழ்ச்சி

தொழில் அமைச்சராக
திரு க. இராசாராம்.

கைத்தறி அமைச்சராக
திரு வி. வி. சாமிநாதன்.

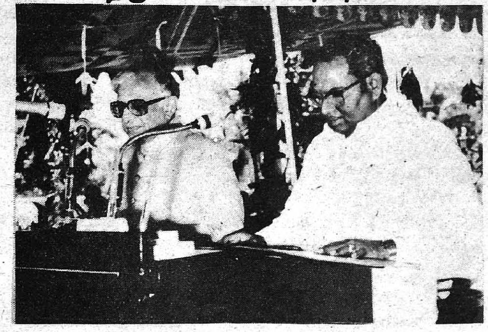

வணிகவரி அமைச்சராக
திரு தா . வீராசாமி.

வீட்டுவசதி அமைச்சராக
திரு ந. நல்லுசாமி.

ஊரகத் தொழில் அமைச்சராக
திரு ஆனூர் கோ. ஜெகதீசன்.

மறுவாழ்வு மற்றும் வேலைவாய்ப்பு அமைச்சராக
திரு டி. இராமசாமி.

ஆதிதிராவிடர் நல அமைச்சராக
திரு அ. அருணாசலம்.

மாண்புமிகு அமைச்சர்களின் வாழ்க்கைக் குறிப்புகள்

திரு. க. இராசாராம்

திரு க. இராசாராம் அவர்கள் சேலம் மாவட்டம் ஆத்தூரில் 1926 ஆகஸ்ட் 26-ல் பிறந்தவர்.

சேலம் நகராட்சிக் கல்லூரியில் கல்வி பயின்ற இவர், திராவிடர் கழகத்தில் பணியாற்றியிருக்கிறார்.

சேலத்தில் நடைபெற்ற மாநில திராவிடர் கழக மாநாடு மற்றும் 1952-53-ல் ஈரோட்டில் நடைபெற்ற புத்தமதப் பிரசார மாநாடு ஆகியவற்றின் செயலாளராகப் பணியாற்றினார்,

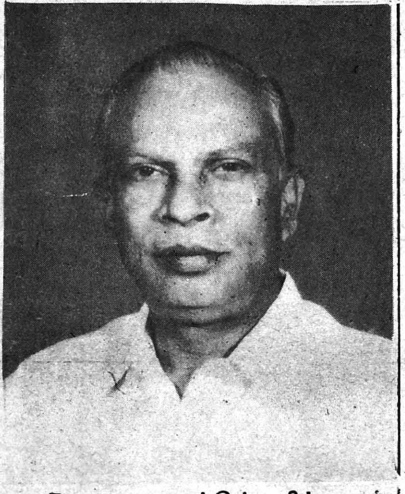

தி. மு. கழகத்தின் நிர்வாகக் குழுவின் உறுப்பினராக இருந்த இவர், 1952-ல் சேலம் நகராட்சிக் கல்லூரி, மாணவர் கூட்டுறவுப் பண்டகசாலை லிமிடெட்டின் தலைவராகப் பணியாற்றினார்.

1959-64 வரை, சென்னையில் தமிழ்நாடு டாக்சி-ஆட்டோ டிரைவர்கள் சங்கத்தின் தலைவராகப் பணிபுரிந்த இவர், 1962-67, 1967-71ல் நாடாளுமன்ற உறுப்பினராக இருந்தார். 1971 முதல் 1975 முடிய தமிழக அமைச்சரவையில் தொழிலாளர் நலம், சுற்றுலா ஆகிய துறை அமைச்சராகப் பொறுப்பேற்றிருந்தார். 1978-79ஆம் ஆண்டில் தமிழக அரசின் சிறப்புப் பிரதிநிதியாகப்புதுடில்லியில் பொறுப்பேற்றிருந்தார்.

சென்னை சட்டக் கல்லூரி சமூக சேவைக் கழகத்தின் உறுப்பினரான இவர், இச்சங்கத்தின் பிரதிநிதி என்ற முறையில் இலங்கையில் பல சமூக சேவை நிலையங்களுக்குச் சென்று வந்துள்ளார்.

இலங்கை, பர்மா, மலேயா, சிங்கப்பூர், தென்வியட்நாம், ஹாங்காங், ஜப்பான், பார்மோசா ஆகிய நாடுகளுக்கும் இங்கிலாந்து பாரீஸ் ஆகிய நகரங்களுக்கும் இவர் சென்று வந்துள்ளார். ரோமாபுரிக்குச் சென்றிருந்த போது போப் அவர்களைச் சந்தித்திருக்கிறார்.

டில்லியில் திருவள்ளுவர் சிலையைத் திறந்து வைத்த இவர், சேலம் தமிழ்ச் சங்கத்தின் உறுப்பினராக இருந்து வருகிறார்.

'திருவிளக்கு' என்னும் வார ஏட்டைப் பல்லாண்டுக் காலம் நடத்தி வந்திருக்கும் இவர், சிறந்த நூலாசிரியர்.

1980, 1984ல் நடைபெற்ற சட்டமன்றப் பொதுத் தேர்தலில் பனைமரத்துப்பட்டித் தொகுதியில் போட்டியிட்டு வெற்றி பெற்ற இவர், 21.6.80 அன்று சட்டப் பேரவைத் தலைவராக ஒரு மனதாகத் தேர்ந்தெடுக்கப்பட்டுப் பணியாற்றினார்.

தற்பொழுது 3.3.1985 முதல் தொழில் அமைச்சராகப் பொறுப்பேற்றுள்ளார்.

திரு வி. வி. சாமிநாதன்

திரு. வி. வி. சாமிநாதன் 15.2.1927 இல் தென் ஆர்க்காடு மாவட்டம் வில்வராய நல்லூரில் பிறந்தவர். கும்பகோணம், சிதம்பரம், சென்னையில் கல்வி பயின்றார். சிதம்பரம் நகராட்சித் தலைவராகப் பணியாற்றியுள்ளார். போராட்டங்கள் பலவற்றில் பங்கு கொண்டு சிறை சென்றுள்ளார். 1972 முதல் 1980 வரை மாநிலங்கள் அவை உறுப்பினராக இருந்தார்.

1980, 1984 ஆகிய இரு பொதுத் தேர்தல்களிலும் தென் ஆர்க்காடு மாவட்டம் புவனகிரித் தொகுதியிலிருந்து சட்டமன்ற உறுப்பினராகத் தேர்ந்தெடுக்கப்பட்டார். விளையாட்டுகளில் ஆர்வம் உள்ளவர். ரஷ்யா, வடகொரியா, மங்கோலியா ஆகிய வெளிநாடுகளுக்குச் சென்று வந்துள்ளார்.

தற்பொழுது கைத்தறித்துறை அமைச்சராகப் பொறுப்பேற்றிருக்கிறார்.

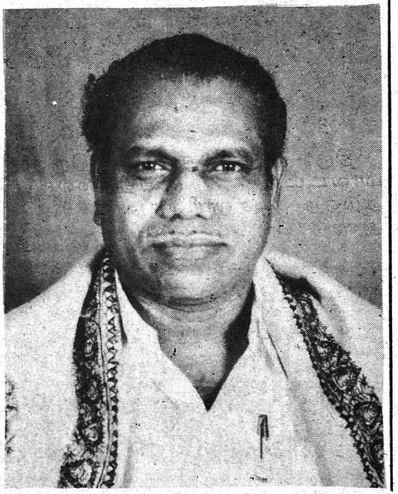

திரு தா. வீராசாமி

திரு தா. வீராசாமி 8.9.1938ல் தஞ்சை மாவட்டம் வெள்ளூர் கிராமத்தில் பிறந்தவர். ஒரத்தநாடு, தஞ்சாவூர், சிதம்பரம் ஆகிய ஊர்களில் கல்வி பயின்றார். 1980, 1984 ஆகிய பொதுத் தேர்தல்களில் தஞ்சை மாவட்டம் ஒரத்தநாடு தொகுதியிலிருந்து தேர்ந்தெடுக்கப்பட்டார்.

1970 ஆம் ஆண்டுமுதல் ஒரத்தநாடு ஊராட்சி மன்றத் தலைவ

ராகப் பல ஆண்டுக் காலம் தொடர்ந்து பதவி வகித்தார்.

தஞ்சை மருத்துவக் கல்லூரியிலும், அதிராம்பட்டினம் கல்லூரியிலும் விரிவுரையாளராக இருந்தார். 5.9.84இல் உணவு அமைச்சராகப் பொறுப்பேற்றார்.

தற்பொழுது வணிகவரி அமைச்சராகப் பொறுப்பேற்றிருக்கிறார்.

திரு ந. நல்லுசாமி

திரு ந. நல்லுசாமி திருச்சி மாவட்டம் குளித்தலையை அடுத்த ஓசலூரில் 1939ஆம் ஆண்டு பிறந்தவர்.

திருச்சி பிஷப் ஹீபர் உயர்நிலைப் பள்ளியிலும், திருச்சி ஜோசப் கல்லூரியிலும், சென்னை சட்டக்கல்லூரியிலும் கல்வி பயின்றார்.

திருச்சி தந்தை பெரியார் கல்லூரியில் ஏழு ஆண்டுகள் பகுதி நேரப் பேராசிரியராகப் பணிபுரிந்தார்.

திருச்சியில் உள்ள 'காவேரி பெண்கள் கல்லூரியை'த் தொடங்கியவர் இவர்.

வெளிநாடுகளுக்குச் சுற்றுப் பயணம் சென்றுள்ளார். இவருக்கு இரண்டு மகன்கள் உள்ளனர்.

1984இல் நடந்த பொதுத் தேர்தலில் திருச்சி மாவட்டம் திருச்சி-2 தொகுதியிலிருந்து சட்டமன்றத்திற்குத் தேர்ந்தெடுக்கப்பட்டார்.

தற்பொழுது வீட்டுவசதி அமைச்சராகப் பொறுப்பேற்றுள்ளார்.

திரு ஆனூர் கோ. ஜெகதீசன்

திரு. ஆனூர் கோ. ஜெகதீசன் 13.11.1937 இல் சென்னை பெரம்பூரில் பிறந்தவர். சென்னையில் கல்வி பயின்றார். செங்கல்பட்டு மாவட்டம் ஆனூர் கிராம ஊராட்சித் தலைவராகப் பல ஆண்டுகள் பணியாற்றினார். போராட்டங்கள் பலவற்றில் பங்கு கொண்டு சிறை சென்றவர். 1977, 1980, 1984 ஆகிய பொதுத் தேர்தல்களில் செங்கல்பட்டு மாவட்டம், செங்கல்பட்டில் இருந்து சட்டமன்ற உறுப்பினராகத் தேர்ந்தெடுக்கப்பட்டார்.

1979 முதல் 1980 வரை கூட்டுறவு அமைச்சரின் பேரவைச் செயலராகப் பணியாற்றினார்.

தற்பொழுது ஊரகத் தொழில் அமைச்சராகப் பொறுப்பேற்றுள்ளார்.

திரு. டி. இராமசாமி

திரு. டி. இராமசாமி 17.7.1942 இல் இராமநாதபுரத்தில் பிறந்தவர். இராமநாதபுரம் நகராட்சியில் உறுப்பினராக 7 ஆண்டுக்காலம் பணியாற்றியுள்ளார். போராட்டங்கள் பலவற்றில் பங்கு கொண்டு சிறைக்குச் சென்றவர்.

1977, 1980, 1984 ஆகிய ஆண்டுகளில் நடைபெற்ற பொதுத் தேர்தல்களில் இராமநாதபுரம் சட்டமன்றத் தொகுதியிலிருந்து தேர்ந்தெடுக்கப்பட்டார். சமூகப் பணிகளில் அதிக ஈடுபாடு உள்ளவர். இவருக்கு ஐந்து மகன்கள் உள்ளனர்.

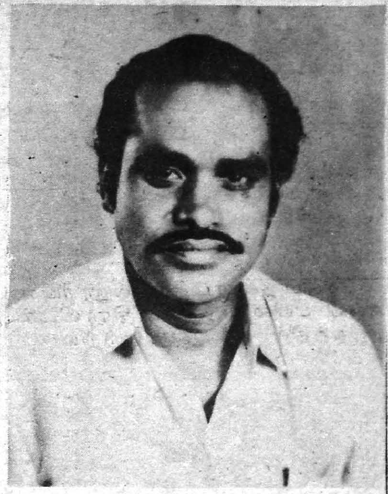

தற்பொழுது மறுவாழ்வு மற்றும் வேலை வாய்ப்புத்துறை அமைச்சராகப் பொறுப்பேற்றுள்ளார்.

திரு அ. அருணாசலம்

திரு. அ. அருணாசலம், திருச்சி மாவட்டம் வேப்பூர் ஊராட்சி ஒன்றியத்தைச் சார்ந்த அந்தூர் கிள்ளியூரில் 1953 ஆம் ஆண்டு பிறந்தவர். திருச்சியிலும், சென்னையிலும் கல்விபயின்றார்.

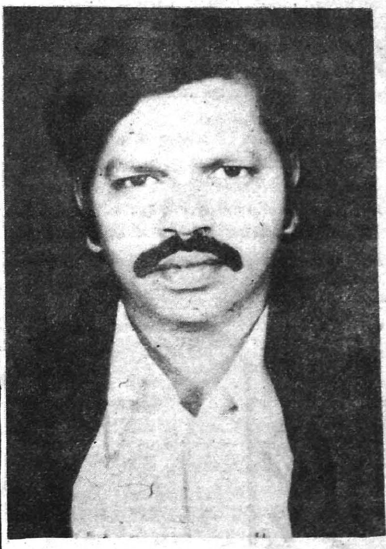

திருச்சி மாவட்டம் வரகூர் தொகுதியிலிருந்து 1984-ஆம் ஆண்டு பொதுத் தேர்தலில் சட்டமன்ற உறுப்பினராகத் தேர்ந்தெடுக்கப்பட்டார். இவரது துணைவியார் அரியலூரில் 'தாட்கோ' நிறுவனத்தில் பணியாற்றுகிறார். தற்பொழுது ஆதி திராவிடர் நல அமைச்சராகப் பொறுப்பேற்றுள்ளார்.

சட்டப் பேரவைத் தலைவர், துணைத் தலைவர் வாழ்க்கைக் குறிப்புகள்

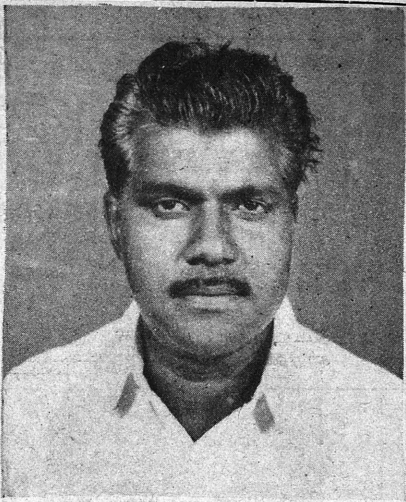

திரு. பி. எச். பாண்டியன்

தமிழ்நாடு சட்டப்பேரவைத் தலைவராக ஒருமனதாகத் தேர்ந்தெடுக்கப்பட்டிருக்கும் திரு. பி. எச். பாண்டியன் அவர்கள் நெல்லை மாவட்டத்தைச்சேர்ந்த சேரன்மாதேவியில் 19-3-1945ல் பிறந்தவர்.

பாளையங்கோட்டையில் உள்ள புனித ஜான் உயர்நிலைப் பள்ளியில் பள்ளிக் கல்வியை முடித்த இவர், சென்னை பச்சையப்பன் கல்லூரியில் பட்டப் படிப்பைத் தொடர்ந்து, பிறகு, சென்னை சட்டக் கல்லூரியில் பயின்று வழக்கறிஞர் ஆனார்.

சென்னை மருத்துவக் கல்லூரியில் சட்ட மருத்துவமும் குற்ற இயலும் பயின்று முதுகலைப் பட்டம் பெற்றிருக்கிறார். கடந்த 12 ஆண்டுகளாகச் சென்னை உயர் நீதி மன்ற வழக்கறிஞராக இருந்து வருகிறார். இவர் 'தமிழ்நாடு பார் கவுன்சில்' உறுப்பினராகவும் இருந்து வருகிறார்.

அ.இ.அ.தி.மு.க. தொடங்கப்பட்டதிலிருந்து அதன் மாநில வழக்கறிஞர் குழு அமைப்பாளராகப் பணிபுரிந்து வருகிறார்.

இவர் துணைவியார் திருமதி சிந்தியா பாண்டியன் அவர்கள் பேராசிரியராக, சென்னைப் பல்கலைக் கழகத்தில் பணிபுரிந்து வருகிறார். இவருக்கு ஐந்து குழந்தைகள் உள்ளனர்.

இவர் திருநெல்வேலி மாவட்டத்தில் 1977, 1980, 1984 ஆகிய பொதுத் தேர்தல்களில் சேரன்மாதேவி தொகுதியிலிருந்து தேர்ந்தெடுக்கப்பட்டார். 1980ல் சட்டமன்றப் பேரவையின் துணைத் தலைவராகப் பணியாற்றினார். பல வெளிநாடுகள் சென்று வந்துள்ளார். தற்போது 27-2-85 அன்று சட்டப் பேரவைத் தலைவராக ஒருமனதாகத் தேர்ந்தெடுக்கப்பட்டுப் பொறுப்பேற்றுள்ளார்.

திரு. வி. பி. பாலசுப்பிரமணியன்

திரு. வி.பி. பாலசுப்பிரமணியன் அவர்கள் 1-7-1946ல் மதுரை மாவட்டம் வெல்லம்பட்டியில் பிறந்தவர். எரியோடு, திண்டுக்கல், சென்னை ஆகிய ஊர்களில் கல்வி பயின்றார். 1980, 1984 ஆகிய பொதுத் தேர்தல்களில் மதுரை மாவட்டம் வேடசந்தூர் தொகுதியிலிருந்து சட்டமன்ற உறுப்பினராகத் தேர்ந்தெடுக்கப்பட்டார்.

இவர் வேளாண்மைக் குடும்பத்தைச் சார்ந்தவர். அரசு சார்பில் பல வெளிநாடுகளுக்குச் சென்று வந்துள்ளார்.

தற்போது 27-2-85 அன்று சட்டப் பேரவைத் துணைத் தலைவராக ஒருமனதாகத் தேர்ந்தெடுக்கப்பட்டுப் பொறுப்பேற்றுள்ளார்.

ஆளுநர் மாளிகையில் 10-2-1985 அன்று டாக்டர் எம்.ஜி.ஆர். அவர்கள் முதலமைச்சராகப் பொறுப்பு ஏற்றுக் கொண்டார். இந்த விழா எளிய முறையில் நடைபெற்றது.

மாண்புமிகு முதல்வர் டாக்டர் எம்.ஜி.ஆர் அவர்கள் 14-2-1985 அன்று ஆளுநர் மாளிகைக்குச் சென்று அமைச்சர்கள் பட்டியலை ஆளுநரிடம் கொடுத்தார்.

அன்றே டாக்டர் நாவலர் வி. ஆர். நெடுஞ்செழியன் அவர்கள் நிதி அமைச்சராகவும், திரு. எஸ். இராமச்சந்திரன் அவர்கள் மின்துறை அமைச்சராகவும் பதவி ஏற்றனர்.

15-2-1985 அன்று பதினான்கு அமைச்சர்கள் ஆளுநர் மாளிகையில் பதவிப்பொறுப்பு ஏற்றுக் கொண்டனர்.

3.3.1985 அன்று மேலும் ஏழு அமைச்சர்கள் பதவிப் பொறுப்பு ஏற்றுக் கொண்டனர்.

வானளாவத் தோன்றிக் காட்சிதரும் திருவரங்கம், விண்ணை முட்டி நிற்கும் கலைக் கோட்டை, பசுமைக்கு உரமிடும் காவிரி அன்னை, பழம் பெரும் கலை பேசிடும் கங்கை கொண்ட சோழபுரம் ஆகிய பெருமைகளைக் கொண்ட திருச்சிராப்பள்ளி மாவட்டம் தமிழகத்தின் இதயமாய் விளங்கி புகழ்பெற்ற மாவட்டமாகத் திகழ்ந்து வருகிறது.

பொன்னி நதியாம் காவிரித்தாயின் மடியில் தவழ்ந்து வளங்கொழித்துச்செழிப்போடு விளங்கிடும் இம்மாவட்டம்தான், தமிழக அரசின் சார்பில் தொடங்கப்படும் பல சிறப்புத் திட்டங்கள் வெற்றி பெற்று பார் புகழக் காரணமாய் அமைந்துள்ளது.

பார் புகழும் சத்துணவுத் திட்டம், அதன் விரிவாக்கத் திட்டம், சுயவேலைவாய்ப்புத் திட்டம், ஆலய மேம்பாட்டுத்திட்டம் போன்ற பல சிறப்புத்திட்டங்கள் தொடங்கப் பட்டது, இம்மாவட்டத்தில் தான்.

வ. விஸ்வநாதன், இ.ஆ.ப.,
மாவட்ட ஆட்சித் தலைவர்,
திருச்சிராப்பள்ளி.

புதிய இருபது அம்சத் திட்டத்தின் முதலாவது அம்சமான பாசன வசதியைப் பெருக்குதல், மழையை நம்பியிருக்கும் விவசாயிகள் உற்பத்தியைப் பெருக்குதல் ஆகிய திட்டங்களுக்கு நீர்த்தேக்க அணைகள் கட்டுதல் மற்றும் கசிவுநீர்க் குட்டைகள் அமைத்தல் போன்ற திட்டங்களினால் இம்மாவட்டத்திற்கு 1984-85ஆம் ஆண்டிற்கு 2342 எக்டேர் குறியீட்டளவு நிர்ணயிக்கப்பட்டு இது வரை 5024 எக்டேர் நிலம் பாசன வசதி பெற்றுள்ளது.

சுயவேலை வாய்ப்புத் திட்டம்

படித்த இளைஞர்களுக்கு வேலைவாய்ப்பு அளிக்கத்தொடங்கப்பட்ட இந்தியப் பிரதமரின் சுயவேலை வாய்ப்புத்திட்டம் இம்மாவட்டத்தில் சிறப்பாகச் செயலாக்கப்பட்டு வருகிறது. இத்திட்டம் தொடங்கப்பட்ட நாளிலிருந்து டிசம்பர் 84 முடிய 1678 நபர்கள் ரூ. 277.75 லட்சம் கடன் வங்கி மூலம் பெற்று சுயவேலை வாய்ப்பினைப் பெற்றுள்ளனர். கடன் பெற்றுத் தொழில் தொடங்கிச் சுயவேலை வாய்ப்புப் பெற்ற சிலரது வளமான வாழ்வு பற்றி. ..

திரு. செயது சுல்தான்

இவரது வயது 22. இவர் ரேடியோ மற்றும் எலக்ட்ரானிக் தொழில் டிப்ளமோ பயின்றவர். சுயவேலை வாய்ப்புத் திட்டத்தின் கீழ் இவர் ரூ.10,000 வங்கிக் கடன் பெற்று மணப்பாறையில் ரேடியோ பழுது பார்க்கும் தொழிலும், உதிரி பாகங்கள் விற்பனையும் செய்துவருகிறார். இத்தொழிலில் இவருக்கு மாதம் ஒன்றுக்கு ரூ.1,200 வருமானம் கிடைத்துவருகிறது.

திருமதி செபஸ்தியம்மாள்

இவர் மணப்பாறை ஒன்றியம் குப்பாத்த மேடு கிராமத்தைச் சேர்ந்தவர். பி.யூ.சி.வரை படித்துள்ளார். இவரது அப்பா, அம்மா வயதானவர்கள். தம்பி தங்கைக்கு வேலையில்லை. இவர் சுயவேலை வாய்ப்புத் திட்டத்தின் கீழ் ரூ.5,000 கடன் உதவி பெற்று, சுயமாக ''ரொட்டி பேக்கரி'' தயாரித்து விற்பனை செய்து வருகிறார். இத்தொழிலில் இவருக்கு ரூ. 300 வருமானம் கிடைப்பதால், இவர் தனது குடும்பத்தைச் சிரமமின்றிக் காப்பாற்றி வருகிறார்.

திரு கணேசன்

இவர் எஸ்.எஸ்.எல்.சி.வரை பயின்றவர். இவர் சுயவேலை வாய்ப்புத் திட்டத்தில் ரூ.25,000 வங்கிக் கடன் பெற்று மணப்பாறையில் 'டைப்ரைட்டிங் இன்ஸ்டிடியூட்' நடத்தி வருகிறார். இவர் 6 டைப்ரைட்டர்கள் வாங்கி 27 மாணவர்களுக்கு 'டைப்ரைட்டிங்' பயிற்சி அளித்து வருகிறார். இவருக்கு இத்தொழிலில் மாதம் ரூ. 500 வருமானம் கிடைத்து வருகிறது.

வேளாண்மைப் பணிகள்

ஆராய்ச்சிப் பண்ணைகள் மூலம் வெளியிடப்பட்ட புதிய ரக வித்துக்களை அதிக அளவில் கிராமப்புற ஏழை எளிய விவசாயிகளிடையே பரப்புவதற்கான ''மினிகிட் திட்டம்'' செயல்பட்டு வருகின்றது. இத்திட்டத்தின்கீழ் 1984-85ஆம் ஆண்டு டிசம்பர் திங்கள்

திருச்சிராப்பள்ளி மாவட்டம்

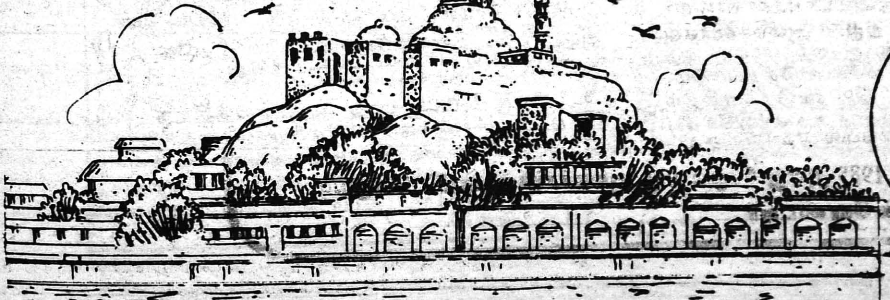

வளரும் தமிழகம்:

முடிய திருச்சி மாவட்டத்தில் 9338 நெல் விதை மினிகிட்டுகளும், 5983 சிறு விதை மினிகிட்டுகளும், 4637 பயறுவிதை மினிகிட்டு களும் விவசாயிகளுக்கு வழங்கப்பட்டன.

மேலும் 105 எக்டேர் பரப்பளவில் சமுதாய நாற்றங்கால் அமைக்கப்பட்டு சிறு உழவர்களுக்கு நெல் நாற்றுகள் விநியோகம் செய்யப்பட்டு, உழவர்களிடையே வேளாண்மை ஆர்வத்தினை வளர்க்கவும், வேளாண்மைத் திறனைப் பெருக்கவும், ''பயிர் விளைச்சல் போட்டிகள்'' நடத்தப்பட்டு வருகின்றன. நெல், சோளம், கம்பு ஆகிய பயிர்களில் அதிக மகசூலை உற்பத்தி செய்யும் விவசாயிகளுக்குப் போட்டி மூலம் முதற்பரிசு ரூ.1,000, 2ஆம் பரிசு ரூ.500 வழங்கப்பட்டு வரப்படுகிறது.

ஆஸ்பெஸ்டாஸ் பைப் நிறுவனம். இத்தொழிற்சாலை ஆண்டிற்கு 36,000 டன் குழாய் தயாரிக்கும் திறன் கொண்டது. இவ்வாலை தென் மாநிலங்களில் அரசு முதலீட்டில் ஆரம்பிக்கப்படும் முதல் ஆலையாகும்.

பெரிய அளவிலான தொழிற்சாலை தவிர, சிறுதொழில் முன்னேற்றமும் கணிசமான அளவில் இம்மாவட்டத்தில் வளர்ச்சி அடைந்துள்ளது. மாவட்டத் தொழில் மையம் மூலம் தொழில் தொடங்க 1979 முதல் 1984 டிசம்பர் முடிய 1977 நபர்களுக்குத்தற்காலிகச் சான்றிதழ்களும் 1447 நபர்களுக்கு நிரந்தரச் சான்றிதழ்களும் வழங்கப்பட்டுள்ளன. கிராமப்புறத் தொழில் திட்டக் கடன் திட்டத்தில் இம்மாவட்டத்திற்கு ரூ. 7 இலட்சம் ஒதுக்கீடு செய்யப்பட்டுள்ளது.

உலகத் தொழில் அரங்கில் முக்கிய பங்கேற்கும் பாரத மிகு மின் தொழில் நிறுவனம் அமைந்துள்ள மாவட்டம் திருச்சி மாவட்டம். இம்மாவட்டத்திற்கு மேலும் பெருமை சேர்க்கத் தோற்றுவிக்கப்பட்டதுதான் தமிழ்நாடு செய்தித்தாள் மற்றும் காகித நிறுவனம். இக்காகித ஆலை புகளூரில் ரூ.200 கோடி செலவில் அமைக்கப்பட்டு உற்பத்தி தொடங்கும் நிலையில் உள்ளது. இப்புதிய ஆலை ஆண்டுக்கு 50 ஆயிரம் டன் செய்தித்தாள் காகிதமும், 40 ஆயிரம் டன் எழுது, அச்சுக் காகிதமும் தயாரிக்கும் திறன் கொண்டது. இவ்வுற்பத்தியால் செய்தித்தாள்கள் இறக்குமதியைத் தவிர்ப்பதுடன் ரூ. 40 கோடி அந்நியச் செலாவணி மிச்சப்படுத்தப்படும். கரும்புச் சக்கையைக் கொண்டு காகிதம் தயாரிக்கப்படும் இந்த ஆலை உலகத்திலேயே இரண்டாவது ஆகும்.

திருச்சி மாவட்டம் மாயனூரில் ரூ.10 கோடி மூலதனத்தில் தொடங்கப்பட்டுள்ளது,

இம்மாவட்டத்தில் 31 ஊராட்சி ஒன்றியங்களிலும் 930 மகளிர் மன்றங்கள் செயல்பட்டு வருகின்றன.

ஆண்டு வருமானம் ரூ. 3,000க்குக் குறைந்த விதவைப் பெண்களின் குழந்தைகள் 1 முதல் 12 ஆம் வகுப்பு வரை படிக்க ஆண்டு தோறும் ரூ. 13,000க்கு இலவசப் பாடப்புத்தகங்கள் வழங்கப்படுகின்டுறன.

விதவை மகள் திருமணத் திட்டத்தின் கீழ் 1984-85ஆம் ஆண்டில் ஒரு பெண்ணுக்கு ரூ.1,000 உதவித் தொகையாக ரூ. 1.49 இலட்சம் செலவிடப்பட்டுள்ளது.

ரூ.1,000 மாத வருமானத்திற்கு உட்பட்டவர்களுக்கும் அவர்களது குழந்தைகளுக்கும் காது கேளாமல் இருப்பின் அவர்கட்கு இலவச காது கேட்கும் கருவி வழங்கப்படுகின்றது. நடப்பாண்டில் 1,000 கருவிகள் வழங்கப்பட்டுள்ளன.

மின்சார ரம்பம்

சென்னை மாநகராட்சி ரூ. 16,000 செலவில் மின்சார ரம்பம் ஒன்றை வாங்கியுள்ளது. மின்சாரத்தால் இயங்கும் இந்த ரம்பம் இரு நிமிடத்தில் மரத்தை அறுக்கவல்லது

புயலால் சென்னை மாநகரத்துச் சாலையோர மரங்கள் சரிந்தபொழுது அவற்றை அறுத்து அப்புறப்படுத்த, முதலில் மின்சார ரம்பம் ஒன்று வாங்கப்பட்டது. இது இரண்டாவது கருவியாகும். இதை மாநகராட்சி பயன்படுத்துவதோடு, பொதுமக்களும் இதைக் குறைந்த வாடகை செலுத்திப் பயன்படுத்திக் கொள்ளலாம்.

ஒரு மணி நேர உபயோகத்திற்குத் தாங்களே மின்சாரம் தந்தால் ரூ. 20, மாநகராட்சி ஜெனரேட்டரோடு மின் சக்தியும் தர வேண்டுமாயின் ரூ. 30 கட்டணம் தர வேண்டும். பொதுமக்களின் தேவை மிகுந்தால் இதுபோல் அதிக மின்சார ரம்பங்களை மாநகராட்சி வாங்க உத்தேசித்துள்ளது.

தமிழகத்தில் உள்ள ஐந்தரை இலட்சம் கைத்தறிகளில் திருச்சிராப்பள்ளி மாவட்டத்தில் 32,185 கைத்தறிகள் உள்ளன. இம்மாவட்டத்தில் 116 நெசவாளர் கூட்டுறவுச் சங்கங்கள் 25,150 தறிகளுடன் சிறப்புற இயங்கி வருகின்றன.

இம்மாவட்டத்தில் உற்பத்தி செய்யப்படும் கைத்தறி ரகங்களில் உறையூர் புடவைகள், தாத்தையங்கார் பேட்டை வேட்டிகள், ஜெயங்கொண்டம் மேலங்கிகள், கரூர் சுருள் படுக்கை விரிப்புகள் பெயர் பெற்றவை. இதில் சிறப்பு அம்சமாகத் தாத்தையங்கார் பேட்டைக் கைத்தறி வேட்டிகள் ஐ.எஸ்.ஐ சான்றிதழ் பெற்றுள்ளன. ஐ.எஸ்.ஐ முத்திரை பெற்ற வேட்டிகள் ரகம் வேறு எங்கும் கிடையாது.

நெசவாளருக்கான வீட்டு வசதித்திட்டத்தில் 434 நெசவாளர்கட்கு ரூ.41.22 இலட்சம் மதிப்பில் 434 வீடுகள் கட்டிக் கொடுக்கப்பட்டுள்ளன. இதில் 4.34 இலட்சம் மானியமாக அளிக்கப்பட்டுள்ளது. கைத்தறித்துணி விற்பனைத் திட்டத்தில் தள்ளுபடி மானியமாக இம்மாவட்டத்தில் 1983ஆம் ஆண்டில் ரூ. 12.92 இலட்சமும் 1984ஆம் ஆண்டில் ரூ. 14.70 லட்சமும் அனுமதிக்கப்பட்டுள்ளன.

திருச்சி மாவட்டத்தின் கரூர்ப் பகுதியிலிருந்து அமெரிக்கா, ஆஸ்திரேலியா, இங்கிலாந்து, பிரான்ஸ், பெல்ஜியம், நார்வே, அயர்லாந்து, மேற்கு ஜெர்மனி மற்றும் ஸ்வீடன் போன்ற நாடுகளுக்கு ரூ.15 கோடி மதிப்புள்ள படுக்கை விரிப்புகள், மேசை விரிப்புகள், தலையணை விரிப்புகள், துண்டுகள், அழகிய வண்ணத் துணிகள் முதலியன ஏற்றுமதி செய்யப்படுகின்றன.

குழந்தைகள் சத்துணவுத் திட்டம்

(1) 2 வயது முதல் 5 வயது வரை 1,55,600 குழந்தைகள் பயன்பெறுகிறார்கள். இதேபோல (2) 5 வயது முதல் 9 வயது வரை 3,00,700 பேர்கள் (3) 10 வயது முதல் 14 வயது வரை 10,500 பேர்கள் ஆகமொத்தம் 4,66,800 பேர்கள் பயனடைகிறார்கள். சத்துணவு விரிவாக்கத் திட்டத்தின்கீழ் 10ஆம் வகுப்பு வரை பயன்பெறும் மாணவர்கள் 1,62,327 பேர்கள். ஆகமொத்தம் 6,29,127 பேர்கள் பயனடைகிறார்கள்.

சத்துணவுத் திட்டத்தின் மூலம் வேலை வாய்ப்பு. (1) குழந்தைகள் நல அமைப்பாளர்கள் எண்ணிக்கை 1968 (2) குழந்தைகள் நல உதவியாளர்கள் எண்ணிக்கை 3936. (3) பள்ளி சத்துணவு அமைப்பாளர்கள் ஆண் 1367. பெண் 1332 (4) சமையல் மற்றும் உதவியாளர்கள் எண்ணிக்கை. 5265 (5) சமையல் பணியாளர்கள் எண்ணிக்கை 13589. சமையல் பணியாளர்களில் (அ) விதவைகள் 2139 (ஆ) கணவரால் கைவிடப்பட்டோர்: 2369.

முதியோர் உதவித்தொகை பெறும் ஏழை எளியவர்களுக்கு வழங்கப்படும் முதலமைச்சர் சத்துணவுத் திட்டத்தில் பயன்பெறும் முதியோர்கள் 18,297

வீட்டுவசதித் திட்டம்

திருச்சி நகருக்கு அருகில் ரூ. 9கோடி செலவில் 171 ஏக்கர் நிலப்பரப்பில் இப்புதிய நகரம் அமைக்கப்பட்டு 15.9.84 அன்று மாண்புமிகு முதல்வர் டாக்டர் எம்.ஜி.ஆர். அவர்களால் திறந்து வைக்கப்பட்டுள்ளது.

இப்புதிய நகரின் சிறப்பு அம்சம். மாநிலத்திலே இங்குத்தான் காவலர்களுக்கெனத் தனியாக 720 வீடுகள் நவீன வசதிகளுடன் ரூ. 2 கோடி செலவில் அமைக்கப்பட்டுள்ளன. இக்குடியிருப்பில் சாண எரிவாயு மூலம் எரிபொருள் கொடுக்கப்படுகிறது. மேலும் ரூ 7 கோடி செலவில் 898 வீடுகள் கட்டப்பட்டு அனைவருக்கும் வழங்கப்பட்டுள்ளன. இந்த நவீன குட்டி நகரத்தில் பள்ளி வசதி, அங்காடி, விளையாட்டு அரங்கம், மருந்தகம் போன்ற அனைத்து வசதிகளும் செய்து கொடுக்கப்பட்டுள்ளன.

இந்தியாவில் திருச்சி, திருச்சூர், பம்பே, ஜெய்ப்பூர் ஆகிய நான்கு இடங்களில் செயற்கை வைரம் உற்பத்தி செய்யப்பட்டு

வருகிறது. இதில் திருச்சியில் தயாரிக்கப்படும் செயற்கை வைரம் மிகப் பிரசித்தி பெற்று விளங்குகிறது

திருச்சி மாவட்டத்தில் இத்தொழிலில் மொத்தம் 40 ஆயிரம் தொழிலாளர்கள் பணி புரிந்து வருகின்றனர் இது ஓர் குடிசைத் தொழிலாகவே இயங்கி வருகிறது. இத் தொழிலை வளர்த்து மேலும் உற்பத்தியைப் பெருக்கத் தொழில் கூட்டுறவுச் சங்கங்கள் மாவட்டத் தொழில் மையத்தின் மூலம் ஆரம்பிக்கப்பட்டுஇயங்கி வருகின்றன.சுமார் 1190 உறுப்பினர்களைக் கொண்டு, ரூ.2.06 லட்சம் முதலீட்டுடனும்ரூ.50,000அரசு உதவியுடனும் இச் சங்கங்கள் செயல்பட்டு வருகின்றன.

இம்மாவட்டத்தில் தயாரிக்கப்படும் செயற்கை வைரம் ஆந்திரா, கர்நாடகா, கேரளா, ஒரிசா போன்ற மாவட்டங்களில் நல்ல விற்பனையாகிறது. ஆண்டிற்கு ரூ 5 இலட்சத்திற்கு விற்பனை ஆகிறது.

விஞ்ஞான விந்தை

பல கோடி ஆண்டுகளுக்கு முன் கடலில் வாழ்ந்த உயிரினங்கள் கல்லாக மாறிய விநோதம் ஏறக்குறைய் 15 கிலோ எடை, 1½ அடி அகலமுள்ள மிகப் பெரிய நத்தை பலகோடி ஆண்டுகளுக்கு முன் வாழ்ந்துள்ளது என்பதற்குச் சான்றாக, இன்று அரியலூர்ப் பகுதியில் பூமிக்கடியில் தோண்டியெடுக்கப்பட்டுள்ளது. இதே போன்று பல உயிரினங்கள் இங்குக் கண்டுபிடிக்கப்பட்டுள்ளன. இதிலிருந்து அரியலூர்ப் பகுதி முன்னொரு காலத்தில் கடல் பகுதியாக இருந்திருக்கலாம் எனக் கருதலாம்.

பலகோடி ஆண்டுகளுக்கு முன்தோன்றிய மரம் மண்ணில் புதைந்து இன்று கல்லாகக் காட்சியளிக்கிறது. இம்மரக் கல்லும் அரியலூர்ப் பகுதியில்தான் தோண்டியெடுக்கப்பட்டது.

பச்சைமலைப் பகுதியில் 11,930 மலைவாழ் மக்களின் முன்னேற்றத்திற்காக, ரூ. 92 லட்சம் செலவில் அரசு அரும்பணியாற்றி வருகிறது.

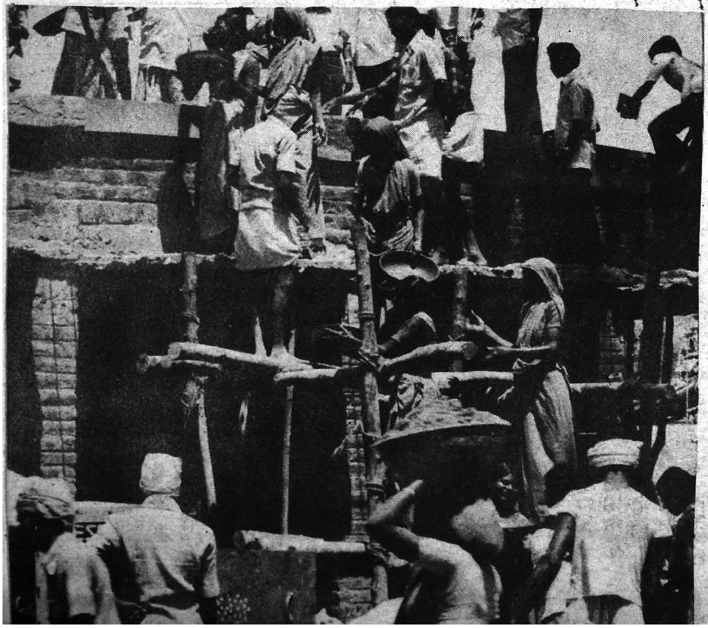

ஒருங்கிணைந்த ஊரக வளர்ச்சித் திட்டத்தின் கீழ் 1984-85ஆம் ஆண்டிற்கு ரூ.248.46 இலட்சம் செலவழிக்கவும், 24456 பேருக்கு உதவி அளிக்கவும் திட்டமிடப்பட்டுள்ளது. நடப்பு ஆண்டில் 25.1.85 முடிய ரூ.207.77 இலட்சம் செலவழிக்கப்பட்டுள்ளது. மற்றும் வங்கிகள் மூலம் 539.69 லட்சம் கடனாக அளிக்கப்பட்டுள்ளது. 22198 நபர்கள் பயன் அடைந்துள்ளனர். மேலும் 616 ஆதி திராவிடர் குடும்பங்களும், 5484 பெண்களும் பயன் அடைந்துள்ளனர்.

இதுவரை கிராம சுயவேலைவாய்ப்பு மற்றும் தொழிற் சேவை உதவித் திட்டத்தின் கீழ், 1158 பேர் பயிற்சிக்குச் சென்றுள்ளார்கள். அவர்களுக்குப் பயிற்சி உதவிப் பணம் ரூ.11.92 இலட்சம் வழங்கப்பட்டுள்ளது.

மேற்படி திட்டத்தின்கீழ் சுயவேலை தேடிக்கொள்ளும் பொருட்டு 5692 நபர்களுக்கு ரூ.32.11லட்சம் மானியமும், ரூ.93·62 லட்சம் கடனும் அளிக்கப்பட்டுள்ளன.

தேசிய ஊரக வேலைவாய்ப்புத் திட்டம்

கிராமங்களில் வசிக்கும் மக்களில் வேலை வாய்ப்பற்ற மக்களுக்கு வேலைவாய்ப்பு. அளிப்பதற்கும், விவசாயப்பணி நடைபெறாத நாட்களில் போதிய வேலைவாய்ப்பில்லாத கிராம மக்களுக்குக் கூடுதல் வேலை வாய்ப்பு அளிக்கும் திட்டத்தின் மூலம் 1.4.84 முதல் இதுவரை ரூ.261.26 லட்சம் மதிப்புள்ள வேலைகள் செய்து முடிக்கப்பட்டுள்ளன. வேலைகளில் பயன்படுத்திய பொருட்களுக்கென ரூ.112.66 லட்சமும், தொழிலாளர்களின் ஊதியத்தின் ஒருபகுதி ரொக்கமாக வழங்கிய வகையில் ரூ.117.64 லட்சமும் ஆக மொத்தம் ரூ. 230.30 லட்சம் செலவிடப்பட்டுள்ளது. ஊதியத்தின் மற்றொரு பகுதி அரிசியாக வழங்கிய வகையில் ரூ.30.96 இலட்சம் மதிப்புள்ள 1615 மெட்ரிக் டன் அரிசி விநியோகம் செய்யப்பட்டுள்ளது.

இந்த ஆண்டு இதுவரை 12,080 தாழ்த்தப்பட்ட வகுப்பைச் சேர்ந்த மக்கள் உள்பட 32,805 பேர்கள் வேலைவாய்ப்பு பெற்றுள்ளனர்.

ஊரகப் பகுதிகளில் வாழும் நிலமற்ற ஏழை விவசாயிகளுக்கு ஒரு ஆண்டில் குறைந்த பட்சம் 100 நாட்களுக்குத் தொடர்ந்தாற் போன்று வேலைவாய்ப்பளித்து அவர்களது வாழ்க்கைத் தரத்தை உயர்த்துவதற்கெனத் தொடங்கப்பட்ட ஊரக நிலமற்றோர் வேலை வாய்ப்பு உறுதியளிப்புத் திட்டத்தின்கீழ் 1984-85ஆம் ஆண்டுவேலைகளில் பயன்படுத்திய பொருட்களுக்கென ரூ. 195.91 லட்சமும், தொழிலாளர்களுக்குக் கூலி ஒரு பகுதி ரொக்கமாக வழங்கிய வகையில் ரூ. 249.25 லட்சமுமாக ஆகக் கூடுதல் ரூ. 445.16 லட்சம் செலவிடப்பட்டுள்ளது. மேலும், தொழிலாளர்களின் கூலியின் மறுபகுதி அரிசியாக ரூ.40.96 லட்சம் மதிப்புள்ள 2214 மெட்ரிக் டன் அரிசி விநியோகம் செய்யப்பட்டுள்ளது.

இவ்வாறு பல்வேறு முனைப்புத் திட்டங்கள் மூலம் முன்னேற்றப் பாதையில் விரைந்துசெல்கிறது திருச்சிமாவட்டம் என்றால் அது மிகையல்ல!

வெற்றிக்கனி பறிப்போம்!

து. இரா. இராமசாமி இ.ஆ.ப.
மாவட்ட ஆட்சித்தலைவர்
தஞ்சாவூர்

இயற்கை வளம், பொருளாதார வளம், மனித வளம், விஞ்ஞான தொழில் நுட்ப வளம் போன்ற பல்வேறு துறைகளுக்கிடையே ஏற்படும் விளைவுகளின் பயனே நாட்டின் வளர்ச்சி எனப்படும். வளர்ச்சிக்கு மூல காரணமாகத் திகழும் மேற்கண்ட வளங்களில் மனித சக்தி என்பதே மிகவும் வலிமை வாய்ந்தது. எனவே வளர்ச்சிக்கு அவசியமான மனித சக்தி வளர்ச்சிக்கு ஊக்கம் அளிக்க வேண்டிய நிலையில் இருக்கின்றோம். மனிதசக்தி என்பதற்கும் சாதாரணமா... மக்கள் தொகை என்பதற்கும் நிறைய வேறுபாடுகள் உள்ளன. மக்கள் தொகை என்பது வெறும் எண்ணிக்கையை மட்டும் குறிக்கிறது. ஆனால் மனித வளம் என்பது அவர்களின் அறிவையும், ஆற்றலையும் திறமையையும் குறிக்கிறது. மனித வளம் நல்லமுறையில் பயன்படுத்த முடியாமல் போவதற்கு மூல காரணம் மக்களை வாட்டும் வறுமையே ஆகும். நம் நாட்டில் மக்கள் தொகையில் 50 சத விகிதத்தினர் வறுமைக்கோட்டிற்குக் கீழ் வாழ்ந்து கொண்டிருக்கிறார்கள். இவர்களில் பெரும்பாலோர் கிராமங்களில் விவசாயத்தையும், அதைச் சார்ந்த தொழில்களையுமே நம்பி வாழும் நிலமற்ற கூலிகள், மிகச் சிறு விவசாயிகள், கைவினைஞர்கள், ஆதிதிராவிடர் சமூகத்தினர் போன்றவர்களாவர். வறுமைக் கோட்டிற்குக் கீழே வாழ்கிறார்கள் என்று கூறும்போது தங்களுடைய அடிப்படைத் தேவையான உணவு, உடை, இருப்பிடம், ஆரோக்கியம், கல்வி முதலியவற்றை குறைந்த பட்ச அளவிற்குக்கூட பூர்த்தி செய்ய, போதுமான அளவிற்கு வருமானம் அவர்களுக்கு கிடைக்கவில்லை என்பதாகும். இத்தகைய நலிவுற்ற மக்களின் வாட்டம் போக்கிட வறுமை நீக்கிட ஒளி கொடுக்க வந்த 20 அம்சத்திட்டத்தில் ஒன்றுதான் ஒருங்கிணைந்த ஊரக வளர்ச்சித் திட்டம்.

இத்திட்டத்திற்கான நிதி உதவி மத்திய மாநில நிதியிலிருந்து சரி சமமாக வழங்கப்படுகிறது. ஒவ்வொரு ஆண்டும் ஒவ்வொரு ஊராட்சி ஒன்றியப் பகுதிகளில் இருந்து 600 ஏழைக் குடும்பங்களை தேர்ந்தெடுத்து உதவி செய்யப்பட்டு வருகிறது. அவ்வாறு தேர்ந்தெடுக்கப்படும் ஒவ்வொரு குடும்பத்திற்கும் ஆண்டு ஒன்றுக்கு ரூ. 3,500 வருமானம் தொடர்ந்து வருவதற்காக வங்கிக் கடனுடன் மான்யமும் வழங்கி உடமைகள் வாங்கி வழங்கப்படுகின்றன.

இம்மாதிரி குடும்பங்களை கிராமங்களில் இனம் கண்டு புள்ளி விவரம் சேகரித்து அவர்களுக்கு விவசாயத்திட்டம், கால்நடைப் பராமரிப்புத் திட்டம், சிறு நீர்ப்பாசனத் திட்டம், மீன் வளர்ப்புத் திட்டம், பட்டு வளர்ப்புத் திட்டம் மற்றும் சிறு தொழில் நடத்தத் திட்டம் போன்றவற்றில் உதவி செய்யப்படுகிறது. அவ்வாறு உதவி செய்யும் பொழுது சிறு விவசாயிகளுக்கு 25 சத விகிதம் மான்யமும் மிகச் சிறு விவசாயி, விவசாயக் கூலி மற்றும் கைவினைஞர்களுக்கு 33• 1/13 சத விகித மான்யம் வழங்கப்படுகிறது.

விவசாயத்தையே பெரிதும் நம்பி வாழ்கின்ற மாவட்டம் தஞ்சை மாவட்டம் என்பது எல்லோருக்கும் தெரிந்ததே. தமிழகத்தின் 'நெற்களஞ்சியம்' என அழைக்கப்படும் தஞ்சை மாவட்டம் 2,172 எழில் மிகு கிராமங்களை உடையதாகும். பசிப்பிணி போக்

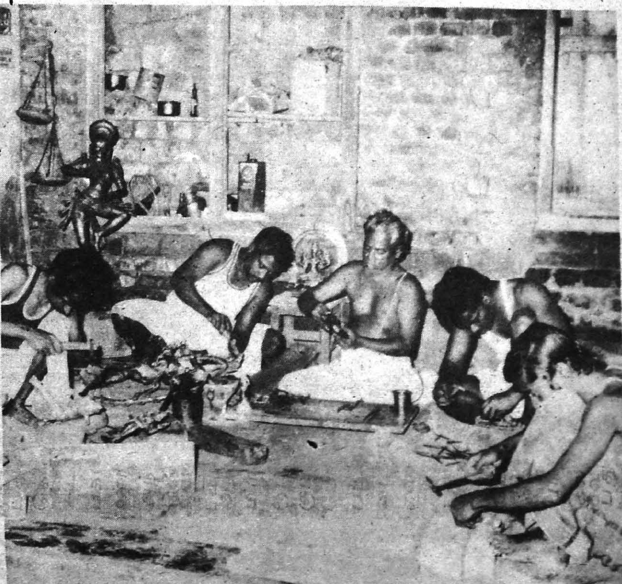

கும் விவசாயிகள் பெரும்பாலும் கிராமங்களிலேயே வாழ்கிறார்கள். விவசாயத்துடன் இணைந்த திட்டமாக மக்களுக்குப் பயன் பெறும் திட்டமாக விளங்கி வருவது கால் நடை வளர்ப்புத் திட்டமே. அதிலும் மக்கள் பெரிதும் விரும்பி ஏற்றுக் கொள்ளும் திட்டமாக கறவை மாடுகள் வழங்கும் திட்டம் அமைந்துள்ளது. கடந்த நான்கு ஆண்டுகளில் 70,000 கறவை மாடுகள் வழங்கி சாதனை புரியப்பட்டுள்ளது. கறவை மாடு வளர்ப்பில் ஆர்வம், அதற்கான வைக்கோல், தீவனம். புல் வசதிகள் நீர்நிலைகள் இம்மாவட்டத்தில் நிறைய உள்ளன. உபரி வருவாயாக மாதம் ரூ. 300 மிகவும் எளிதாகக்கிடைப்பதை மக்கள் உணர்ந்து வருகிறார்கள். மற்றும் புதிதாக 150 பால் உற்பத்தியாளர் சங்கம் உருவாக்கப்பட்டு, பால் விற்பனை நல்லமுறையில் ஊக்குவிக்கப்பட்டு வருகிறது. பசுந் தீவனப் புல் வளர்ப்பிற்காக இவ்வாண்டு ஏரிப் பகுதிகளிலும் ஆற்றுக் கரையோரப் பகுதியிலும் புல் வளர்ப்புத் திட்டம் உருவாக்கப் பட்டு உள்ளது.

ஒருங்கிணைந்த ஊரக வளர்ச்சித் திட்டத்தின் ஒரு பகுதியாக கிராம இளைஞர்களுக்கு சுயவேலை வாய்ப்புத் திட்டத்தின் கீழ் தொழில் பயிற்சி அளித்து தொழில் நடத்த உதவி செய்யப்பட்டு வருகிறது. சுயவேலை வாய்ப்புத் திட்டத்தின் கீழ், கடந்த நான்கு ஆண்டுகளில் 14,217 பேர் பயன் அடைந்துள்ளார்கள். முக்கியமாக கீழ்க்கண்ட தொழில்களில் பயிற்சி அளிக்கப்பட்டு வருவது குறிப்பிடத்தக்கதாகும். மோட்டார் மெக்கானிசம், டிராக்டர் பழுது பார்த்தல், பம்பு பழுது பார்த்தல், தச்சு, கொல்லுத் தொழில், ரேடியோ ரிப்பேர், மோட்டார் சைக்கிள் மற்றும் ஸ்கூட்டர் பழுது பார்த்தல், வெல்டிங் ரீவைண்டிங், தஞ்சை கலைத்தட்டு தயாரித்தல், நெட்டி வேலை, பெண்களுக்காகப்பாய் நெசவு, கதர் ராட்டை நூற்பு, பட்டு நூல் தயாரித்தல், கயிறு முறுக்குதல் போன்ற தொழில்களில் பயிற்சி அளிக்கப்பட்டு உரிய சாதனங்கள் வாங்க மான்யம் வழங்கப்பட்டு வருகிறது.

தனி நபர்களின் வருவாயைப் பெருக்கும் திட்டத்தைச் செம்மையாகச்செய்ய அதற்கு தேவையான அடிப்படை ஆதார வசதிகளைப் பெருக்க கூட்டுறவு நிறுவனங்களுக்கு 50% அரசு நிறுவனங்களுக்கு 100% மான்யமும் அளிக்கப்படுகிறது.

தஞ்சையில் கலை நுட்பம் கொண்ட தஞ்சை கலைத்தட்டு, வெங்கலச் சிலைகள் செய்வதை ஊக்குவிக்க சுவாமிமலை வெங்கல கூட்டுறவு உற்பத்தியாளர் சங்கத்திற்கு 1.70 இலட்சம் ரூபாய் தொழில்கூடம் அமைக்கப் பட்டுள்ளது. கைத்தறி நெசவுத்தொழிலாளர்களின் வருவாயை ஊக்குவிக்கும் பொருட்டு திருநாகேஸ்வரத்தில் 100 தறிகள் கொண்ட தொழிற்கூடம் அமைக்க ரூ. 1.45 இலட்சம் மான்யம் அளிக்கப்பட்டுள்ளது.

கூட்டுறவு பால்வழங்கும் சங்கத்திற்காக பல்வேறு சாதனங்களைப் பெற ரூ. 9.55 இலட்சம் மான்யம் கொடுக்கப்பட்டுள்ளது.

கறவை மாடுகளின் சிகிச்சை நோய் தடுப்பிற்காக ஆறு நடமாடும் கால்நடை மருத்துவ வசதிகள் கொண்ட ஊர்திகள் வாங்க ரூபாய் ஆறு இலட்சம் மான்யமாக வழங்கப்பட்டு உள்ளது குறிப்பிடத்தக்கதாகும்.

சிறு விவசாயிகள் முயற்சியால் பயிர் செய்யப்படும் காய்கறிகளின் உற்பத்தியை ஊக்குவிக்கவும் நல்ல விற்பனையைப் பெறவும் கத்தரிப்புலம் காய்கறி உற்பத்தியாளர் கூட்டுறவுச் சங்கத்திற்கு ரூ. 80,000 மதிப்புள்ள காய்கறி விற்பனை மோட்டார் வண்டி ஒன்றும், தஞ்சை கூட்டுறவு காவேரி சிறப்பு அங்காடிக்கு காய்கறி விற்பனை செய்ய ஒரு மோட்டார் வண்டியும் வாங்கி வழங்கப்பட்டுள்ளது, மிகவும் சிறப்பான அம்சமாகும். இவ்வாண்டு மயிலாடுதுறையில் பால் குளிருட்டுச் சாதனம் அமைக்க ரூ. 10 இலட்சம் வழங்கப்படவுள்ளது, பால் உற்பத்திப்பெருக்கத்திற்கு மிகவும் உறுதுணையாக இருக்கும்.

ஒருங்கிணைந்த ஊரக வளர்ச்சித் திட்டத்தின் கீழ் தஞ்சை மாவட்டத்தில் இதுவரை 1,87,819 பேர்கள் பயன் அடைந்துள்ளார்கள் என்பதை மகிழ்ச்சியுடன் தெரிவித்துக் கொள்கிறேன்.

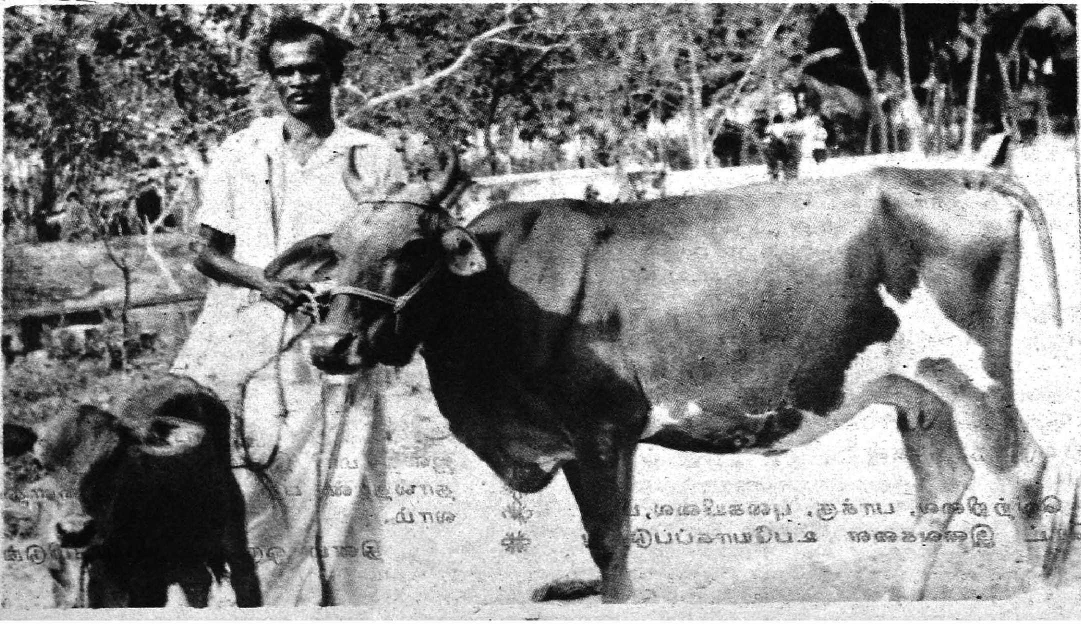

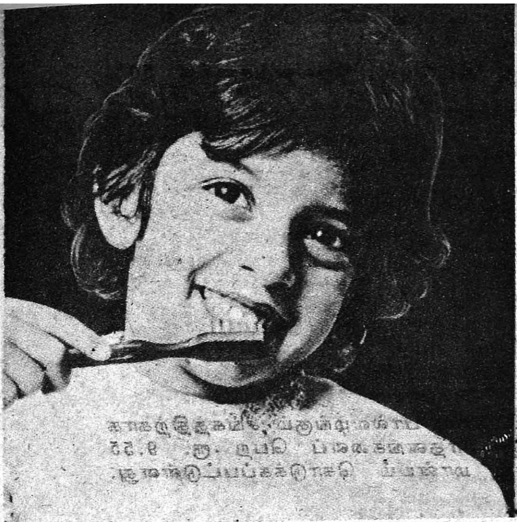

பற்களைப் பாதுகாக்க...

டாக்டர் ர. பாலாஜி

அனைவருக்கும் அரிய, ஒப்பற்ற நண்பன் பற்கள். 'பல்போனால் சொல் போயிற்று' என்ற முதுரை அதை வற்புறுத்தி வருகிறது!

மனிதனின் சொல் தானே, ஆக்கலும் அழித்தலும்! எனவே பற்களைப் பாதுகாக்க வேண்டாமா?

பற்களைப் பாதுகாக்கத் தவறினால்- தலைவலி, வயிற்றுக்கோளாறு; முடக்கு வாதம், தோல் சம்பந்தப்பட்ட நோய்கள் சுவாச கோச நோய், கண் நோய்-ஏன் இருதய நோய்களும் வரும்! 'நோய்ச் சிறையில்' சித்திரவதைப்படவேண்டுமா?

முடியாது! கூடாது....

நம் குழந்தைகளின் பற்கள் இரண்டாம் ஆண்டே சரியாகஅமைந்துள்ளனவா? பிரச்சினைகள் உள்ளனவா? தீர்க்க, பல் டாக்டரைக் கலந்து ஆலோசிக்க வேண்டும்.

இரவில் படுக்கைக்குச் செல்லும் முன்பும், காலையில் எழுந்தவுடனும் பல் துலக்கியே ஆக வேண்டும். மாலையிலும் ஒருமுறை துலக்கினால் நல்லது.

எப்படி முறையாகப் பல் துலக்குவது?

ஈறுகளை (gums) முன்னும், பின்னும் பிரஷினால் முதலில் தேய்க்க வேண்டும்.. முரட்டுத்தனமாக வேண்டாம். தடுப்புச்சுவர் (enamel) பாதிக்கும். அடுத்து வெந்நீரில் வாய் கொப்பளியுங்கள். சில 'துகள்' உப்பும் கலந்து கொள்ளுங்கள்.

தயவுசெய்து செங்கல் தூள், சாம்பல், கரி இவைகளை எக்காரணம் கொண்டும் பயன்படுத்தாதீர்கள்!

வெற்றிலை, பாக்கு, புகையிலை, பீடி, சிகரெட் இவைகளை உபயோகப்படுத்துகிறீர்களா? இந்த நொடியே விட்டு விடுங்கள், 'வாய்ப்புற்று' வரும்.

'புளோரைட்' உப்புக் கலவாத பற்பொடி பசைகளையே உபயோகியுங்கள்.

காலை உணவாயிற்றா?

இப்போது வாயை நன்றாகக் கொப்பளியுங்கள். ஈறு பகுதிகளையும் பலமுறை தேய்த்து விடுங்கள். அடிக்கடி ஈறுகளை (gums) தேய்த்துச் சிறந்த பயிற்சி கொடுத்தே ஆக வேண்டும். பயிற்சி பற்களின் அன்னை.

பகல் பத்து மணி!

அருமையான காப்பி சாப்பிட்டீர்களா? இல்லை குளிர் பானமா, ஐஸ்கிரீமா? எதுவும் பற்களில் பாக்டீரியாக்களை, விஷக் கிருமிகளை லட்சக்கணக்கில்தோற்றுவிக்கும். சற்றுச் சோம்பேறித்தனம் காட்டினாலும் பல்கோட்டையையே அழித்து விடும்.

என்ன செய்ய வேண்டும்? எவ்வளவு செலவானாலும் சரி.

பயப்படாதீர்கள்! செலவில்லை, சிரத்தைதான்.

மறந்து விடாதீர்கள் நம் குழந்தைகளுக்குப் பயிற்சி அளிக்க.

மதிய உணவு ஆயிற்றா?

இன்று பலமான விருந்தா?

நிச்சயம் பலவகை இனிப்புகளை, ஜமாய்த்து' இருப்பீர்களே! கடைசியில் ஐஸ்கிரீமா? இவைகளை 'அறவே' தவிர்த்தால்தான் பற் சொத்தைகளைத் தடுக்கலாம்.

தினம் ஒரு கீரை சாப்பிடுங்கள்! அந்

'கடல் யானை'

'கடல் யானை' பற்றிக் கேள்விப்பட்டிருக் கிறோமா?

மீன் பிடிக்கச் சென்ற மீனவர்கள் கடலில் ஒரு அதிசயமான விலங்கைக் கண்டனர். இந்தச் செய்தி பரவியதும் கொல்லம் கடற்கரை யில் ஆயிரக்கணக்கான மக்கள் கூடினர்.

அந்த அதிசய விலங்கை 'கடல் யானை' என்று அந்த மீனவர்கள் குறிப்பிட்டனர். அந்த விலங்கு கறுப்பு நிறத்தில், சுமார் '15 மீட்டர்' நீளம் இருந்ததாகவும், அது தங்களுடைய நாட்டுப் படகுகளில் ஒன்றைக் கவிழ்த்துவிட்ட தாகவும் அவர்கள் கூறினர். ஆனால் அந்தப் படகிலிருந்த இரண்டு பேர் பாதுகாப்பாக வேறு படகுகளில் ஏறிக்கொண்டனர்.

அந்த அதிசய விலங்கு கொல்லம் துறை முகத்திற்கு அருகில் காட்சியளித்ததாகக் கூறப் படுகிறது. 'கடல் யானை' தோன்றினால் கடற் கரையில் ஒரு பெரிய 'மண் கரை' உருவாகும் என்பது மீனவர்களின் நம்பிக்கை. அந்த நிகழ்ச்சி நடப்பதை எதிர்பார்த்து மீனவர்கள் ஆர்வத் துடன் காத்திருக்கின்றனர்.

இளைஞர் ஆண்டுத் திட்டங்கள்

"சர்வதேச இலைஞர் ஆண்டைக் கொண் டாடச் செயல் திட்டங்களடங்கிய அட்டவணை ஒன்றை மத்திய அரசு தயாரித்துள்ளது. அதன்படி கொண்டாடுமாறு எல்லா மாநில அரசுகளும் கேட்டுக் கொள்ளப்பட்டுள்ளன" என்று மாண்புமிகு இளைஞர் விவகாரங்கள் மற்றும் விளையாட்டுகள் துறைத் துணை அமைச்சர் திரு ஆர். கே. ஜெய்சந்திர சிங் அவர்கள், மாநிலங்கள் அவையில் தெரிவித்தார்.

இளைஞர்கள் பணி முகாம்கள், தேசிய ஒருமைப்பாடு முகாம்கள், கருத்தரங்குகள், கண்காட்சிகள், விளையாட்டு முதலியன அந்த அட்டவணையில் இடம் பெற்றுள்ளன. தேசிய இளைஞர் தினம், தேசிய இளைஞர் வாரம் ஏற்கெனவே கொண்டாடப்பட்டு விட்டன.

தற்போதுள்ள விளையாட்டுத் திட்டங் களைத் தீவிரப்படுத்த அரசு தீர்மானித்துள்ளது. ஏழாவது 5 ஆண்டுத் திட்டத்தில் நிதி வசதி ஒதுக்கீட்டைப் பொறுத்துச் சில புதிய திட்டங் களும் மேற்கொள்ளப்படும் என்றும் மாண்புமிகு அமைச்சர் அவர்கள் கூறியுள்ளார்.

தந்தக் காலங்களில் (Seasonal Fruits) கிடைக்கும் பழங்களைச் சாப்பிடுங்கள்! பப்பாளிப் பழத்தையும் சாப்பிடலாம். தினம் குறைந்தது எட்டுக் குவளை சுத்த மான வெந்நீரைப் பருகுங்கள்.

பற்கள், நீங்கள், உங்கள் குடும்பம், நாடு, மனித உலகம் முழுமையும் சிறக்க வைக்கும்! வியப்பாக இருக்கிறதா? உண்மை! விஞ்ஞான வழிவரும் சாதனைக் 'கனி'கள்; நிகரற்ற சுவையும் கூட!

பழங்களை மட்டும் தானே இரவில் உணவாக உண்கிறீர்கள்? நூற்றுக்கு நூறு நல்லது.

மாலை ஏழு மணிக்குள் முடித்துவிடுங் கள். அப்பொழுதும், பற்களை விளக்கியே ஆக வேண்டும். பழச் சர்க்கரையும் ஈறு களையும், பற்களையும் பாதிக்கும். நினை விருக்கட்டும்.

கடைசியாகப் பற்களை எப்பொழுது பரிசோதித்துக் கொண்டீர்கள்?

நினைவில்லையா?

போகட்டும். வயதிற்கு ஏற்ப ஒரு முறை கட்டாயம், பரிசோதனை செய்ய வேண்டும். இதோ அட்டவணை!

குடும்பத்துடன்-ஏன் நண்பர்களுடன் இப்பொழுதே புறப்படுங்கள்.

நல்ல நேரம்! மிக நல்ல நேரம்!

கீழ்க்கண்டவாறு குறித்த காலத்திற்கு ஒருமுறை பல் மருத்துவரிடம் சென்று சோதித்துக் கொள்ளுங்கள்:

2 – 6 வயதுவரை 6 மாதத்திற்கு ஒருமுறை
7 – 12 வயதுவரை 3 மாதத்திற்கு ஒருமுறை
13 – 18 வயதுவரை 6 மாதத்திற்கொருமுறை
19 வயதிற்கு மேல் 1 ஆண்டிற்கு ஒருமுறை

'பணம் பணம் பணம்'

ஆசிரியர் : ஏர்வாடி
எஸ்.இராதாகிருஷ்ணன்

வெளியீடு: சுதா பதிப்பகம்,
4, முத்து முதலி தெரு,
சென்னை-600 007.

பக்கம்: 204 விலை: ரூ. 15

நாடகங்கள் பலவாகப் பெருகி வருகின்றன. வானொலி நாடகம், தொலைக்காட்சி நாடகம், நாள்-வார இதழ்களில் வரும் நாடகம் என்ற அனைத்துத் துறையிலும் சிறப்பிடம் பெற்றுள்ளவர் இந் நூலாசிரியர்.

'பணம் பணம் பணம்' எனும் இந்நாடக நூல், 5 நாடகங்களை தன்னகத்தே பெற்றது. முதல் நாடகம் பணம் பணம் பணம். திருட்டுத்தனமாக வந்த ஐந்து லட்சம் ரூபாய் படுத்தும் பாடு நாடகத்தால் விளக்கப்படுகிறது. ''சீ....பணமா இது? பிணம்! பிணத்தை வீட்டுல ஒளிச்சி வச்சிக்கிட்டு தூங்கவா முடியும்?'' என்பதன் மூலம் உழைப்பின் வாராப்பணம்-பிணத்துக்குச் சமம் என்பதனைத் தெளிவு படுத்துகின்றார்.

இரண்டாவது நாடகம் 'அவர்கள் காத்திருக்கிறார்கள்' ஒரு வீட்டின் தலைவனை நம்பித்தான் அக்குடும்பமே இயங்குகிறது. அவனுக்குக் கிடைக்க வேண்டிய வேலையை, பொழுது போக்குக்காக வேலைக்குப் போகும் சிலர் தம் செல்வாக்கால் தட்டிப்பறிப்பதும், ஒரு வீட்டிலேயே கணவன், மனைவி, அண்ணன், தம்பி போன்ற அனைவரும் வேலைவாய்ப்புகளைப் பகிர்ந்து கொள்வதும் குற்றம் தான் என்பதனை மையக் கருத்தாகக் கொண்டு எழுதப்பட்டது.

பழமொழிகள் மிளிரும் இந் நாடகத் தொகுப்பு நூலில், சமுதாயத்தின் பலதிறப்பட்ட நிலைகளில் வாழ்பவரின் வட்டார மொழிகளும் இடம் பெறுகின்றன.

டாக்டர் சிவ அரசி முத்துக்காளத்தி

உழைப்பாளரும் உரிமைப் போரும்

ஆசிரியர் : கல்பாக்கம்
தமிழ்மணி

வெளியீடு : மயிலவன் பதிப்பகம்
7, எம்.கே. அம்மன்
கோயில் தெரு,
மயிலாப்பூர்,
சென்னை-600 004.

விலை: ரூ. 6.00 பக்கம்: 96

புரட்சிப் பூக்கள் பூத்த நாடுகளே இன்று மணம் கமழும் ஏற்றமிக பூங்காக்களாகத் திகழ்கின்றன.

'உழைப்பாளரும் உரிமைப் போரும்' என்று அழகாகத் தலைப்பிடப்பட்ட இந் நூல் பண்டைக்காலப் புரட்சியிலிருந்து, உழைப்பாளரின் ஆட்சி நிலைபெறுதல் வரை பல உரிமைப் போர்களையும், அடிமை ஒழிப்பையும், தேசிய சங்கங்களின் அமைப்பையும் பற்றி அழகாக விளக்குகிறது.

உழைப்பாளருக்கு உரிமை பெற்றுத் தர முயன்ற தலைவர்கள் எத்தனை கொடுமையாக அழிக்கப்பட்டனர் என்பதை ஆதாரத்துடன் விளக்குகிறார்.

உரிமைப் போர்களில் பெரும் பகுதியை இந்நூலில் காணலாம். பயனுள்ள தொகுப்பு. பாராட்டப்பட வேண்டிய எழுத்து.

விவேக சூடாமணி சாரம்

தொகுப்பு: சி.யு. நஞ்சப்பா,
வெளியீடு: சி.என். ராமசாமி,
முருகானந்த நிலையம்,
சிக்காரப் பாளையம்,
காரமடை (வழி)
கோவை மாவட்டம்.
641 104.

பக்கம்: 62 விலை: ரூ 3.00

சுருதி, யுக்தி அனுபவத்தால் உண்மையை உணர்ந்த மகான்கள், தங்கள் அனுபவங்களையும், அனுஷ்டித்த வழிகளையும் சாஸ்திரங்களாகச் செய்து வைத்தார்கள். அத்தகையவற்றுள் ஒன்று ஜகத்குரு ஆதிசங்கரரின் விவேக சூடாமணி.

விவேக சூடாமணியின் சுலோகங்கள் — கருத்துக் குறையாமல், சொல்லப்பட்ட அழகும், அழுத்தமும் விலகாமல் - எளிய நடையில் அனைவரும் புரிந்து கொள்ளும் வண்ணம் இந்நூலில் எடுத்துக் கூறப்பட்டிருக்கின்றன.

இந்நூல் நல் வாழ்விற்கு வழிகாட்டி.

—அ. மருதவிநாயகம்

முல்லைச் செல்வி

ஆசிரியர்: சு. சாம்ராஜ்,

கிடைக்குமிடம் ; சு. சாம்ராஜ்,
கண்ணுவிளை, உதய
மார்த்தாண்டம் அஞ்சல்,
குமரி மாவட்டம் 629 178.

விலை: ரூ. 7. பக்கங்கள்: 84.

இயற்கைக் காட்சிகளின் இனிய கடைவிரிப்பாகத் திகழ்கிறது இந் நூல். முக்கியமாக வெண்மையான தூய இதழ்களைத் திறந்து சிரிக்கும் அதோ அந்த முல்லைப் பூ ஆசிரியரின் கவியுள்ளத்தைப் பெரிதும் ஆக்கிரமித்துக்கொண்டு அழகுற விவரிக்கப்படுகிறது.

67 பக்கங்கள் வரை, புதுக் கவிதை முறையில் எழுதப்பட்டுள்ளது. அந்த வகையில் முதலிடம் பெற்றோர் தம் வழிமுறைகள் பின்பற்றப் பட்டிருப்பதாகத் தெரியவில்லை. அருமையான வருணனைக் கட்டுரையொன்று, இரண்டு மூன்று சொற்களோடு வரிவரியாக உடைத்துப் போடப் பட்டால் எப்படியிருக்குமோ அப்படிக் காணப்படுகிறது.

நூலின் முக்காற் பங்கிற்கு மேலே-அறுசீர் விருத்தங்கள், அகவற்பாக்கள் அணி செய்கின்றன. முழுவதையும் இப்படியே படைத்திருக்கக் கூடாதா என்ற கவலை சிலருக்கு எழக் கூடும்.

சொல்லாட்சி, கருத்தாழம், எல்லாம் உடையதாக விளங்குகிறது 'முல்லைச் செல்வி'.

—ராஜு

முதல் குழந்தை

ஆசிரியர் : பட்டுக்கோட்டை
ராஜா

வெளியீடு : பூங்கொடிபதிப்பகம்
14, சித்திரைக்
குளம் மேற்கு வீதி
மயிலாப்பூர்,
சென்னை-600 004.

பக்கம்: 204 விலை: ரூ. 16

இளைய தலைமுறையின் ஏக்கங்கள், எதிர்பார்ப்புகள், ஏமாற்றங்களைத் தனது சிறுகதைகளில் பிரதிபலிக்கும் ஆசிரியர் இன்றைய தலைமுறை எழுத்தாளர்.

சின்னச் சின்னக் கதைகள். நறுக்கென்ற முடிவுகள்; நீள் கதை படித்த சோர்வு, தொய்வு இல்லை.

ஏழ்மை, வேலையின்மை, வரதட்சிணை போன்ற சமூகக் கொடுமைகளை மிக நாசூக்காக விவரித்து, நெருட வைத்து இருக்கிறார்.

அழுத்தமான, எளிமையான எழுத்து. அழகான மேற்கோள்கள், கற்பனையிலும் நடைமுறைச் சாத்தியக் கூறுகள். மண்வாசனை தெறிக்கும் மரபுகள், பேச்சுகள் மனத்தை நிறைக்கின்றன.

இச்சிறுகதைகள் ஒவ்வொன்றும் நாள், வார, மாத இதழ்களில் வெளிவந்தவை. எனவே ஒவ்வொரு கதையும் கருத்தாய் எழுதப்பட்டவையாய், கட்டுக்கோப்போடு கதையையும் கொண்டிருக்கின்றன.

ஆசிரியருக்கு இது 'முதல் குழந்தை'யாம். நம்பமுடியவில்லை. பேரன், பேத்தி எடுத்த அனுபவம் தெரிகிறது.

— என். குமாரசாமி

சத்துணவுப் பாடல்கள்

ஆசிரியர் : புலவர் பி. வெங்கடேசன்

வெளியீடு : அறிவரசி பதிப்பகம்,
ஐகுந்தம்,
கொத்தப்பள்ளி,
தருமபுரி மாவட்டம்
635 203.

சிறுவர்க்குரிய கவிதைகள் 68 கொண்டது இந்தத் தொகுப்பு. மாண்புமிகு முதல்வர் டாக்டர் எம்.ஜி.ஆர். அவர்கள் அறிமுகம் செய்துள்ள முதலமைச்சர் சத்துணவுத்திட்டத்தின்பெருமை குறித்துப் பல கவிதைகள் சிறப்பாக எழுதப்பட்டுள்ளன.

பசிப்பிணி நீங்கிப் பட்டம்-பெற
பக்குவ மான திட்டம்
கசிந்திரும் தாய்க்குலக் கஷ்டம்-
கண்டு
கருத்துடன் தோன்றிய திட்டம்

அலைகடல் கடந்த திட்டம்-உலக
அறிஞர்கள் போற்றும் திட்டம்
தலைமகன் வகுத்த திட்டம்-
வரும்
தலைமுறை தலைமுறை திட்டம்

என்னும் வரிகள் 'சத்துணவுத் திட்டத்'தின் பெருமையை எடுத்துரைக்கின்றன.

சிறுவர்களுக்கு நீதி சொல்லும் வகையில் இத்தொகுப்பில் அமைந்துள்ள பல கவிதைகள் இனிமையை நல்குகின்றன. எளிய நடையில் மிகச் சுவையாகக் கவிதையை வடித்திருக்கும் நூலாசிரியர் பாராட்டுக்குரியவர்.

நவமணிக் கதைகள்

ஆசிரியர் : புலவர் தமிழ்முடி

வெளியீடு : தமிழ்முடி நிலையம்
ஏ. பி. 1332, 7 வது
செக்டர், 33 வது
தெரு, கே.கே. நகர்
சென்னை-600 078.

விலை : ரூ. 4-25 பக்கம் : 64

நாளைய தலைமுறைகளான இன்றைய குழந்தைகள் நல்லவர்களாகவும் வல்லவர்களாகவும் விளங்க நல்ல நல்ல கதைப்புத்தகங்களும் தேவை. அந்த வகையில் அவர்களின் அறிவு வளர்வும், ஒழுக்கம் பேணவும் உதவுகின்றன இதிலுள்ள நீதிக் கதைகள். மொத்தம் 12 சிறு கதைகள் உள்ளன. எல்லாம் மணியானவை; குழந்தைகளின் மனத்தைத் தொடுபவை

—பி.வி.கிரி.

பாட்டுலகில் கண்ணதாசன்

ஆசிரியர் : தமிழ்ப்பித்தன்

வெளியீடு: பூங்கொடி பதிப்பகம்,
14, சித்திரைக்குளம்
மேற்கு வீதி,
மயிலாப்பூர்,
சென்னை-600 004.

விலை: ரூ. 15.00 பக்கம்: 192

கண்ணதாசன் திரையுலகப் பாடலாசிரியர்களிடையே 'ஒரு கம்பராகத் திகழ்ந்த பீடுகெழுமிய கவிஞர்' என்ற புகழுக்குரியவர். பல்லாயிரம் பாடல்களைப்பாடிய பல்துறைச் செல்வர்.

'கறுப்புப் பணம்' என்ற படத்திற்கான ஒரு பாடலைத் தொலைபேசியிலேயே சொல்லி முடித்த பெருங்கவிஞர் கண்ணதாசன். இந்த மகத்தான சர்தனை இந்தியத் திரைப்பட வரலாற்றிலேயே இவர் ஒருவருக்குத்தான் உண்டு என்கிறார் நூலாசிரியர். கவிஞரின் இதுபோன்ற அரும் பெரும் சாதனைகள் பல, நூலாசிரியரால் பல்வேறு இடங்களில் பரவலாகச் சொல்லப்பட்டுள்ளன.

'தங்கத்திலே ஒரு குறை இருந்தாலும் தரத்தினில் குறைவதில்லை' என்ற பாடல், எல்லாத் தரப்பு ரசிகர்களையும் வெகுவாகக் கவர்ந்த பாடலாகும்.

'கன்னங் கருத்த கிளி கட்டழகன் தொட்ட கிளி'-நாட்டுப்புறப் பாடலும் திரையுலகில் இடம் பெற்றதை விளக்குகிறது. கவிஞரின் கடைசிப் பாடல் 1981ல் அமெரிக்க மண்ணில் உதித்த அற்புதமான பாடலாகும்.

கவியரசின் ஆற்றல் வாய்ந்த தனித்திறமை நூலெங்கணும் தெளிவாக அருமையாக மிக அழகாகச் சான்றுகளோடு பொருத்தமான தலைப்புகளில் வெளிப்படுத்தப்பட்டுள்ளது.

பாட்டுலகில் அவருக்குள்ள இடத்தை நிரப்புவதற்குரிய கவிஞர் இன்றுவரை எவரும் இல்லை என்று கூறும் ஆசிரியரின் கருத்து மிகையன்று. வானொலி மூலம் என்றென்றும் வாழுகின்றார் கவிஞர்.

மரணத்தை வென்ற மாக் கவிஞரின் புகழ், நூலெங்கும் மணக்கின்ற வகையில் கருத்து மலர்களை அழகுறத் தூவிச் சென்றுள்ள ஆசிரியர், திரையுலகச் செய்திகள் பலவற்றைச் சுவை ததும்பும் வகையில் தெரிவித்திருக்கிறார். பாடற் பிரியர்களுக்கு இந்நூல் அரியதொரு விருந்தாகும்.

- மு. முத்துக்காளத்தி

மனிதப் பிறவிக்கு அடுத்தாற் போல் இவ்வுலகில் விந்தையான பொருள் புத்தகம்தான், ஏனென்றால் ஆயிரக்கணக்கான மைல்களுக்கு அப்பால் உள்ளவர்களுடனும், நூற்றுக்கணக்கான ஆண்டுகளுக்குமுன் வாழ்ந்தவர்களுடனும் நாம் இன்னும் உரையாடி இன்புற உதவும் அரிய சாதனம் புத்தகம்.

—கிங்ஸ்லி

புத்தகங்களும் மனிதரைப் போலவே சாதனை புரிகின்றன. மிகப் பெரும் காரியங்களை மிகச் சில புத்தகங்கள் சாதித்து விடுகின்றன. மிகப் பல புத்தகங்கள் போன இடம் தெரியாமல் போய்விடுகின்றன.

படிக்கும்போது சோர்வை உண்டாக்காத நூல்கள் அனைத்தும் நல்ல நூல்களே!

- வால்டேர்

கலைஞர்களுக்கு சங்கீத நாடக அகாடமி விருது

சிறந்த அனைத்திந்தியக் கலைஞர்களுக்குச் சங்கீத நாடக அகாடமி மூலம் விருது வழங்கும் விழா எந்த ஆண்டும் போலு டில்லியில் நடைபெறாமல், இந்த முறை (23-2-'85) சென்னையில் நடைபெற்றது.

மியூசிக் அகாடமி, டி.டி.கே. அரங்கில் நடைபெற்ற இவ்விழாவில் பங்கேற்றுச் சிறப்பித்த மேதகு இந்தியக் குடியரசுத் துணைத் தலைவர் திரு ஆர். வெங்கட்ராமன் அவர்கள், இந்தியாவின் தலைசிறந்த கலைஞர்கள் 15 பேருக்கு விருதுகள் அளித்துப் பாரரட்டினார். அவர் தமது உரையின்போது—''தேசியக் கலைஞர்களாகத் தகுதி பெற்றோர், தங்கள் பெயரும் புகழும் நிலைக்க நல்ல பல வாரிசுகளை உருவாக்க முயலவேண்டும்'' என்று கேட்டுக்கொண்டார்.

சங்கீத நாடக அகாடமியின் தலைவர் டாக்டர் நாராயண மேனன் வரவேற்புரையாற்றினார். விழா முடிவில், சங்கீத நாடக அகாடமியின் தலைவர் திரு. பி.வி. கிருஷ்ணமூர்த்தி நன்றி கூறினார்.

விருது பெற்றோர் விவரம் வருமாறு:

மகாராஜபுரம் வி. சந்தானம் (கர்நாடக வாய்ப்பாட்டு), என். ரமணி (புல்லாங்குழல்), சராபாத் உசேன்கான் (இந்துஸ்தானி வாய்ப்பாட்டு), கிருஷ்ண மகராஜ் (தபேலா), பாலகிருஷ்ணதாஸ் (ஒடிசி இசை), ஷிர்சப்லே (மராட்டிய கிராமீய இசை), திருமதி சுரீந்தர் கவுர் (பஞ்சாப் கிராமிய இசை), சுப்பிரமணியம் சாரதா (பரதம்-குரு), சுதாராணி ரகுபதி (பரதம்), துர்காலால் (கதக்), ஆர்.கே. சிங்கஜித் சிங் (கற்பனைத் திறன்) வசந்த் எஸ். கனேட்கர் (நாடகம்), குமாரி உத்தரா போக்கர் (நடிப்பு), ராஜா ரம்பால் கடம் (கோத்தல்), குலாப் பாய் (நாதங்கி).

இவர்கள் தவிர, ஃபெலோஷிப் பட்டம் பெற்றவர்களுக்குக் கேடயமும் பாராட்டுப் பத்திரமும் வழங்கப்பட்டன.

இவ்விழாவில் திருமுருக கிருபானந்த வாரியார், சியாராம் திவாரி, குஜராத் நாடகாசிரியர் பேராசிரியர் சந்திரவதன், சி. மேத்தா ஆகியோருக்கு ஃபெலோஷிப் விருதுகள் அளிக்கப்பட்டன.

தமிழ் நாடக உலகில் சரித்திரம் படைத்த ஆர். எஸ். மனோகர், புல்லாங்குழல் இசைக் கலைஞர் ஹரிபிரசாத் சௌராசியா ஆகியோருக்கும் தாமிரப் பத்திரங்கள் குடியரசுத் துணைத் தலைவரால் அளிக்கப்பட்டன, இவர்களிருவரும் முன்பே சங்கீத நாடக அகாடமி விருது பெற்றோராவர்,

– பி.எல்.ஆர்

ஆலயங்களின் பெருமை கூற ஒரு கலைக் களஞ்சியம்

தமிழ்நாட்டின் பழம்பெரும் ஆலயங்கள் குறித்த செய்திகளைக் கொண்ட கலைக் களஞ்சியம் ஒன்றினை, தமிழ்ப் பல்கலைக் கழகத்தின் தத்துவப் பிரிவு உருவாக்கி வருகிறது. தொடக்கத்தில் ரூ 2 இலட்சம் இதற்காகச் செலவிடப்படுகிறது. இக்கலைக் களஞ்சியம் இரண்டு ஆண்டுகளுக்குள் உருவாக்கப்பட்டுவிடும். தமிழ்நாட்டுக் கிராம தேவதைகளின் ஆலயங்கள் குறித்தும் இந்தக் கலைக் களஞ்சியத்தில் செய்திகள் இடம் பெறுகின்றன.

வேலூரில் மூன்றாவது பொருட்காட்சி

வேலூர் கோட்டை மைதானத்தில் அரசு சார்பில் வட ஆர்க்காடு மாவட்டத்தின் 3-வது பொருட்காட்சி 20.2.1985 அன்று தொடங்கியது.

விழா ஆரம்பத்தில் திரு கே.வி. பழனிவேல், திரு முருகதாஸ் குழுவினரின் கிளாரினெட் இன்னிசை நடைபெற்றது.

செய்தி-மக்கள் தொடர்புத் துறை இயக்குநர் திரு நா. கிருஷ்ணபாரதி, இ.ஆ.ப. வரவேற்றுப் பேசுகையில், ''சென்ற இரண்டு பொருட்காட்சியைக் காட்டிலும் இந்த ஆண்டுப் பொருட்காட்சி சிறப்புடன் அமைந்துள்ளது. பொருட்காட்சிகளின் மூலம் மக்களுக்குப் புதிய உணர்வுகளைக் கடந்த எட்டு ஆண்டுகளாகக் கொடுத்து வருகிறோம்'' என்றார்.

மாவட்ட ஆட்சித் தலைவர் திரு இ.எஸ்.தானியேல் குணாநிதி இ.ஆ.ப. தலைமை உரையாற்றுகையில் குறிப்பிட்டதாவது:

''பொருட்காட்சிகளில் அமைக்கப்பட்டுள்ள காட்சிக் கூடங்கள் மூலம் அறிவை வளர்த்துக்கொள்வதோடு மட்டுமல்லாமல், பொழுதுபோக்கவும் இப்பொருட்காட்சி அமைக்கப்பட்டுள்ளது. வேலூர் நகர மக்கள் இப்பொருட்காட்சியைக் கண்டு களிப்பதன் மூலம் நமது மாவட்ட வளர்ச்சிக்கு உதவி புரிகின்றனர் என்று பொருளாகும். வேலூரில் கலைக் கூடம் அமைக்க அரசு முன் வரவேண்டும்.''

அரக்கோணம் நாடாளுமன்ற உறுப்பினர் திரு ஆர். ஜீவரெத்தினம் பேசுகையில், ''இந்த மாவட்டத்தில் உள்ள நான்கு நாடாளுமன்ற உறுப்பினர்களும் ஒன்று சேர்ந்து தொழில்மயமாக்கப் பாடுபடுவோம்'' என்றார்.

தண்டராம்பட்டுச் சட்டமன்ற உறுப்பினர் திரு இ.வச்சிரவேலு சட்டமன்ற உறுப்பினர்கள் சார்பில் பேசுகையில், ''திருவண்ணாமலையில் வேலூரில் உள்ளது போன்று கலையரங்கம் கட்ட வேண்டும்'' என்றார்.

வேலூர் நாடாளுமன்ற உறுப்பினர் திரு ஏ.சி.சண்முகம் பேசுகையில், ''அரசு பொழுதுபோக்கிற்காகவும், அரசின் திட்டங்களை மக்கள் அறிவதற்காகவும் நட்டம் வராமல் பொருட்காட்சி நடத்தி வருவது பாராட்டத்தக்க செயல் ஆகும். வேலூரில் உள்ள கலையரங்கைப் புதிய பொலிவுடன் அமைக்க வேண்டும். வேலூரில் ரூபாய் இரண்டு கோடி ஒதுக்கீட்டில் வீட்டு வசதி செய்யப்பட்டு வருகிறது. ரூ. 3 கோடி செலவில் புதிய ஆட்சித் தலைவர் அலுவலகம் அமைய உள்ளது. வறட்சியைப் போக்க இந்த மாவட்டத்தில் இரண்டு அல்லது மூன்று அணைகளைக் கட்ட வேண்டும்'' என்று கேட்டுக் கொண்டார்.

தமிழகம் வந்துள்ள உத்தரப் பிரதேசக் கலைக் குழுவினரை வரவேற்று, அண்ணா கலையரங்கில் நடைபெற்ற கலைநிகழ்ச்சியினைத் தொடங்கி வைத்து மாண்புமிகு வீட்டு வசதி மற்றும் உள்ளாட்சித்துறை அமைச்சர் திரு ஆர்.சவுந்தரராசன் அவர்கள் பேசுகையில், ''ஏழை எளிய மக்கள் பொருட்காட்சியின் அரும் பெரும் பொருள்களைப் பார்க்க வேண்டும். அதுதான் பொருட்காட்சியாகும் என்றார் அண்ணா. பொருட்காட்சி நிதி, அந்தந்த மாவட்ட வளர்ச்சிக்குப் பயன் படுகின்றது.

பொருட்காட்சியில் நிலநீர்ப் பிரிவு

தமிழ்நாடு அரசின் பொதுப் பணித்துறை நிலநீர்ப் பிரிவு ஆற்றுப் படுகைகளில், படுகை வாரியான நுண்ணிய நிலநீர் ஆய்வு நடத்தி, நிலநீர் விலக் கீடுகள், ஊராட்சி ஒன்றியங்கள் வாரியாக அளிக்கிறது.

மாதந்தோறும் கட்டுமானக் கிணறுகளின் நீர் மட்டம் சேக ரித்து, நிலநீரின் மட்டம் ஏற்றத் தாழ்வு கணக்கிடப்படுகிறது. துளைக்கிணறுகள் தோண்டி, நிலவியல் வகை, முறம்புப் பாறை பரிமாணம், நீர்வளம் குறித்த விவரங்கள் சேகரிக்கப்படுகின் றன.

செயற்கைக்கோள் எடுத்த புகைப்படங்கள் மூலம், நிலவியல் அமைப்பும், அதன் வளங்களும் ஆராயப்பட்டு நிலநீர் ஆய்வுக்குப் பெரிதும் உபயோகப்படுத்தப் படுகின்றன.

வட ஆர்க்காடு மாவட்டத்தில், வறட்சி நிவாரணப் பணிகளின் கீழ், செங்கம், திருவண்ணாமலை வட்டங்களில் 120 குழாய்க் கிணறுகளும், குடியாத்தம், வேலூர் வட்டங்களில் 69 குழாய்க்கிணறுகளும் அமைக்கப் பட்டுள்ளன.

குழாய்க் கிணறுகள் அமைக்க முடியாத இடங்களில் மொத்தம் 180 திறந்த வெளிக் கிணறுகளும் எல்லா வட்டங்களிலும் 160 குழாய்க் கிணறுகளும் அமைக்கப் பட்டுள்ளன.

நவீன விஞ்ஞானக் கருவிகள் கொண்டு, நிலவியல், நிலவியற் பியல் ஆய்வுகள் மேற்கொண்டு, விவசாயப் பெருங்குடி மக்களுக் காக ஒரு இடத்திற்குத் தேர்வு செய்ய ரூ. 280 மட்டும் பெற்றுக் கொண்டு, புதிய கிணறுகள் அமைக்க இடங்கள் தேர்வு செய்யவும், பழைய கிணறுகள் ஆழப்படுத்தத் தொழில் நுணுக்க ஆலோசனையும் வழங்கப்படு கிறது.

நவீன விஞ்ஞான முறையில் நீர் கண்டுபிடிக்கும் கருவி பொருட்காட்சியில் வைக்கப் பட்டு, மக்களுக்கு அதன் உப யோகம் குறித்து விளக்கமளிக்கப் படுவது பாராட்டத் தக்கதாகும்.

தமிழ்நாட்டில் அண்ணா வின் அரசு அமைந்து இது வரை நடத்தியுள்ள 23 பொருட்காட்சிகள் மூலம் கிடைத்துள்ள மொத்த வருமானம் ரூ. 172 இலட்சம் ஆகும். இதில் அரசுத் துறை களுக்குக் கொடுத்த பணம் ரூ 77 இலட்சம். எனவே, பொருட்காட்சிகள் மூலம் நிகர லாபம் ரூ. 95 இலட்சம்.

வேலூர் பொருட்காட்சி யில் 16 அரசுத் துறைகளும், 12 அரசு நிறுவனங்களும், 3 மைய அரசின் நிறுவனங் களும், இரண்டு தனியார் நிறுவனங்களும், 42 தனியார் விற்பனைக் கூடங்களும் சிறந்த முறையில் அமைக்கப் பட்டுள்ளன.

அரசுப் பொருட் காட்சி என்றால் நட்டம் வரும் என்பார்கள். ஆனால் 23 பொருட் காட்சிகளிலும் நட்டம் இல்லை. இங்குள்ள கோட்டையைச் சுற்றி உள்ள அகழியை நவீனப்படுத்த வேண்டும். பொருட்காட்சியைக் காண வருபவர்கள் இங்குள்ள அரங்குகளைக் கண்ணால் கண்டு களித்தால் மட்டும் போதாது. கலைநிகழ்ச்சிகளையும் நாடகங் களையும் காண வேண்டும். ஒரு மைப்பாட்டை எடுத்துக்காட் டும் வகையில் உத்தரப்பிரதேச கலைநிகழ்ச்சி இன்று இங்கு நடை பெறுகிறது. ஒட்டகச்சிவிங்கி போன்று கொக்கேலிக்கட்டை நடனம் இங்கு நடந்தது பாராட் டத் தக்க வகையில் இருந்தது. மக்கள் இந்தப் பொருட்காட் சியை நல்ல முறையில் பார்த்துப் பேராதரவு தரவேண்டும்'' என் றார்.

மாண்புமிகு செய்தி-அறநிலை யத்துறை அமைச்சர் திரு இராம. வீரப்பன் அவர்கள் விழாவைத் தொடங்கி வைத்துப் பேசினார். அப்போது அவர் பேசுகையில்— ''1977 ஆம் ஆண்டு இந்த அரசு பொறுப்பேற்றதற்குப் பிறகு 78ல் சேலத்தில் தொடங்கி இன்று 24வது பொருட்காட்சி இங்கு நடைபெறுகிறது. உலகத்தமிழ் மாநாடு மதுரையில் நடைபெற்ற பொழுது நான்கு மாதங்கள் அங்கு பொருட்காட்சி நடை பெற்றது. வறட்சியின்போது பொருட்காட்சி நடத்தப்பட வில்லை.

''தமிழக முதல்வர் டாக்டர் எம்.ஜி.ஆர். அவர்கள் மூன்றாவது முறையாகப் பொறுப்பேற்றதற்குப் பிறகு அரசு சார்பில் நடைபெறும் முதல் நிகழ்ச்சியாகும் இது. குடும்பத்தோடு சென்று பொழுது போக்குவதற்காக மட்டுமல்லாமல், மைய, மாநில அரசுகள் திட்டங்களைத் தீட்டி எவ்வாறு செயல்படுகின்றன என்பதை அறிந்துகொள்ளப் பயன்படும் வகையிலும் இதுபோன்ற பொருட்காட்சிகளை அமைத்துள்ளார்கள்.

''செய்தித்துறை என்றால் செலவு செய்யும் துறை என்பார்கள். தமிழகத்தில்தான் பொருட்காட்சி மூலம் வருமானம் வருகிறது. இந்தியாவில் உள்ள மற்ற மாநிலத்தைச் சார்ந்தவர்கள் பாராட்டுகிறார்கள்.

''1982இல் வேலூரில் நடைபெற்ற பொருட்காட்சி மூலம் ரூ. 4 இலட்சத்து 50 ஆயிரமும், 1984இல் நடைபெற்ற பொருட்காட்சி மூலம் ரூ. 5 இலட்சத்து 32 ஆயிரமும் வருமானம் கிடைத்தது. இந்த ஆண்டு ரூ. 10 இலட்சம் வருமானம் வரும் என்று எதிர்பார்க்கிறேன்.

''மாண்புமிகு முதல்வர் அவர்கள் கோவையில் கலையரங்கம் கட்ட ரூ. 25 இலட்சம் அனுமதித்துள்ளார்கள். மைய அரசு ஏழு ஆண்டுத் திட்டத்தில் மாவட்டத் தலைநகரங்களில் கலைஅரங்கம் கட்ட ஒத்துக்கொண்டுள்ளது. வேலூரில் எல்லோருக்கும் பயன்படும் வகையில் அரங்கம் கட்ட மாவட்ட ஆட்சித் தலைவர் ஒரு திட்டத்தை அரசுக்கு அனுப்பி வைக்கக் கேட்டுக்கொள்கிறேன்.

''இதுவரையில் மாவட்டத் தலைநகரங்களில் ஆறு இடங்களில்தான் பொருட்காட்சியை நடத்தி வந்தோம். இனிமேல் பெரியார், தென்ஆர்க்காடு, கன்னியாகுமரி மாவட்டங்களிலும் நடைபெறும்.

''இப்பொருட்காட்சியில் உத்தரப்பிரதேசக் கலைஞர்கள் கலை நிகழ்ச்சி நடத்த உள்ளனர். இதே நேரத்தில் நம்முடைய நாட்டியக் குழுவினர் ராஜஸ்தான் மாநிலம் ஜெய்ப்பூரில் நிகழ்ச்சி நடத்திக் கொண்டிருக்கின்றனர். கலைஞர்கள் இந்திய ஒற்றுமையைக் கலை நிகழ்ச்சிகள் மூலம் ஏற்படுத்தி வருகின்றனர்.

''ஜனவரியில் நடைபெற்ற குடியரசு தினத்தில் எல்லோராலும் பாராட்டப்பட்ட கொக்கேலிக் கட்டை நடனப்பரம்பரையினரை அரசு சார்பில் பாராட்டுகிறேன். இக்கலையை நாம் பாதுகாக்க வேண்டும். நாட்டு மக்கள் நலனுக்காக ஒன்றுபட்டு உழைப்போம். சேலத்தில் ஏறத்தாழ 39 ஆண்டுகளாகப் பொருட்காட்சி நடைபெற்று வருகிறது. அதே போல் இங்கும் தொடர்ந்து பொருட்காட்சி நடைபெற வேண்டும் என்று விரும்புகிறேன்'' என்றார்.

விழா இறுதியில் உத்தரப்பிரதேசக் கலைக் குழுவினரின் கலை நிகழ்ச்சி நடைபெற்றது. எந்த ஆண்டும் இல்லாத அளவிற்கு இந்த ஆண்டு மக்கள் கூட்டம் அதிகமாக இருந்தது என்பதற்குச் சான்றாக முதல் நாள் மட்டும் ஏறத்தாழ ரூ. 5,000 வசூலாகியது.

—அ. மருது

புதுடெல்லியில் 26.1.85 அன்று நடைபெற்ற குடியரசுதின விழா அணிவகுப்பில் தமிழ்நாடு அரசின் சார்பில் பங்கேற்ற கொக்கேலிக் கட்டை கிராமிய நடனக் கலைக் குழுவினை வெளிநாட்டினர் புகழ்ந்து பாராட்டினார்கள் என்று மாண்புமிகு இந்தியப் பிரதமர் திரு ராஜீவ்காந்தி அவர்கள் கலைக் குழுவினரிடம் தெரிவித்தார்கள்.

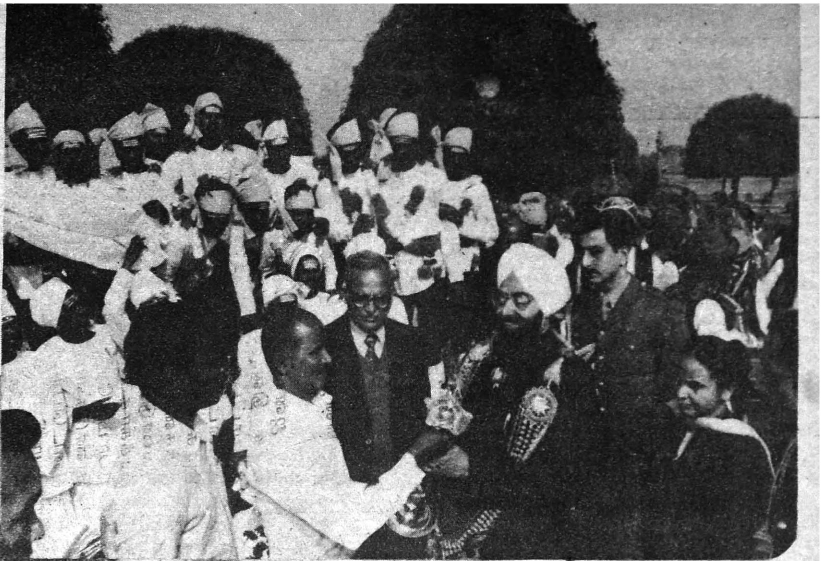

தொழு நாட்டிய

கொக்கேலிக் கட்டை!

குடியரசு தின விழா அனைத்துலக மக்கள் பாராட்டு கின்ற வகையில் எழுச்சியோடு கொண்டாடப்பட்டது. 26.1.85 அன்று காலை 6 மணியிலிருந்து குடியரசுத் தலைவர் மாளிகையி லிருந்து நேஷனல் ஸ்டேடியம் வரை லட்சோப லட்ச மக்கள் விழாவினைக் கண்டுகளிக்க, சாலையின் இருபக்கத்திலும் கூடி யிருந்தனர்.

காலை 9.20 மணிக்கு யானை போன்று அலங் கரிக்கப்பட்ட எலிகாப்டர் முத லாவதாக 100 அடி உயரத்தில் மெதுவாக அசைந்து அசைந்து பறந்து, பொது மக்களை மகிழ்ச் சிக் கடலில் ஆழ்த்தியது.

மேதகு இந்தியக் குடியரசுத் தலைவர் அவர்களை வரவேற்க விழாவிற்காக சிறப்பாக அமைக் கப்பட்டிருந்த சிறப்பு மேடையின் அருகே மாண்புமிகு இந்தியப் பிர தமர் அவர்களும் அவரது துணை வியார் அவர்களும் வருகை தந் தார்கள். மேதகு இந்தியக் குடி யரசுத் தலைவர் அவர்களும், குடியரசு விழாவினைப் பார்க்க சிறப்பு விருந்தினராக இந்தியா விற்கு வருகைதந்த அர்ஜெண் டைனா அதிபர் டாக்டர் ராவுல் அல்போன்சின் அவர்களும் காரில் குதிரைப்படை முன்செல்ல ஊர்வலமாக வருகை தந்து 9.45 மணிக்கு தேசியக்கொடி யினை ஏற்றி வைத்தார்கள். தொடர்ந்து முப்படைகளின் ஊர்வலம் ,முப்படை வீரர்களின் அணி வகுப்பு, தேசிய மாணவ, மாணவியரின் அணிவகுப்பு,பள்ளி மாணவ மாணவியரின் கலை நிகழ்ச்சிகள் ஊர்வல அணி வகுப்பில் பங்கேற்றன. மேலும் இதனைத் தொடர்ந்து குடியரசுத் தலைவர் அவர்களின் விருதினைப் பெற்றவர்கள் யானை மீது ஊர் வலமாக அழைத்து வரப்பட்டார் கள்.

மக்களுடைய எண்ணத்தை விளக்கும் வகையில் 14 மாநிலங் களின் அலங்கார ஊர்திகள் அந் தந்த மாநிலங்களின் கலாச் சாரத்தைப் பிரதிபலிக்கும் வகையில் வெள்ளோட்டம் விடப் பட்டன. அலங்கார ஊர்திக்குப் பின் 11.20 மணிக்கு தமிழ்நாடு உட்பட 14 மாநிலங்களின் கிரா மியக் கலை நிகழ்ச்சிகள் ஊர்வல

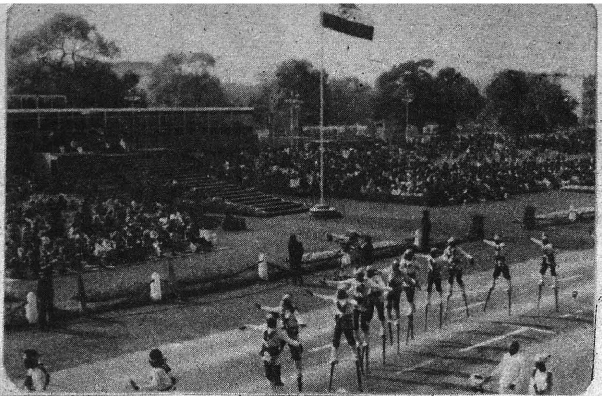

அணிவகுப்பில் பங்கேற்றன. 11.35 மணிக்கு தமிழ்நாடு அரசின் சார்பில் ஊர்வல அணிவகுப்பில் பொது மக்களின் ஆரவாரத்திற்கிடையே குழந்தைகள் முதல் பெரியோர் வரை ஆச்சரியப்படுகின்ற வகையில் கொக்கேலிக்கட்டை நடன நிகழ்ச்சி குடியரசுத் தலைவர் முன் நடத்திக் காட்டப்பட்டது. தொடர்ந்து நேஷனல் ஸ்டேடியம் வரை கலைக் குழுவினர் நடன நிகழ்ச்சியினை நடத்திச் சென்றனர்.

17.1.85 அன்று பத்திரிகையாளர்களுக்கு அனைத்து மாநிலக் கலை நிகழ்ச்சிகள் நடத்திக்காட்டப்பட்டன. மத்திய அரசு கிராமிய கலைக்குழு தேர்வுக்குழு தலைவர் திருமதி உஷா பகத் அவர்கள் கலைக்குழுவினைப் பார்வையிட்டார்கள். தேர்வுக்குழு உறுப்பினர் திரு அப்புள்ளி கர்த்தா மேற்பார்வையில் ஒத்திகை நிகழ்ச்சி நடத்தப்பட்டது.

19, 20, 21, 23.1.85 ஆகிய நாட்கள் குடியரசுத் தலைவர் மாளிகையிலிருந்து நேஷனல் ஸ்டேடியம் வரை ஒத்திகை நிகழ்ச்சி நடத்தப்பட்டது. 26.1.85 அன்று கொக்கேலிக்கட்டை கிராமிய கலைநிகழ்ச்சி ஊர்வல அணி வகுப்பில் சிறப்புடன் பங்கேற்று தமிழகத்திற்குப் பெருமை தேடிக் கொடுத்தது.

இதன் பின்னர் 24, 26, 27, 28.1.85 ஆகிய நாட்களில் புது டெல்லி தால்கோத்ராவில் உள்ள பாதுகாக்கப்பட்ட கலையரங்கில் ஏற்பாடு செய்யப்பட்ட கிராமிய கலை நிகழ்ச்சிக்கான விழாவில் அனைத்து மாநில கிராமியக்கலை நிகழ்ச்சிகள் நடைபெற்றன. வெளி நாட்டினருக்கும், பத்திரிகையாளர்களுக்கும், குழந்தைகளுக்கும், பொது மக்களுக்கும் முக்கியப் பிரமுகர்களுக்கும், ''கிராமிய நடன சிறப்பு விழாவாக'' கொண்டாடப்பட்டபோது தமிழ்நாடு கலைக் குழுவினருக்கு அனைத்துத் தரப்பிலும் பெரும் பாராட்டு கிடைத்தது.

27.1.85 அன்று மேதகு குடியரசுத் துணைத் தலைவர் திரு ஆர். வெங்கட்ராமன் அவர்கள் தமது இல்லத்தில் அனைத்து மாநிலக் கலைக் குழுவினருக்கு விருந்தளித்துப் பாராட்டினார். ''நான் இதுவரை தமிழ்நாட்டில் இந்நடனத்தைப் பார்க்கவில்லையே'' என்று கலைக்குழுவினரிடத்தில் தெரிவித்துப் பாராட்டினார். வியப்புற்றார்.

28.1.85 அன்று மேதகு இந்தியக் குடியரசுத்தலைவர் திரு ஜெயில்சிங் அவர்கள் அனைத்து மாநிலக் குழுவினருக்கும் தனது இல்லத்தில் விருந்தளித்து, பாராட்டினார். தமிழ்நாட்டின் நடனத்தைப் பார்த்து, ''எவ்வளவு நேரம் இவர்களால் ஆடமுடியும்? என்று வியப்புடன் கேட்டு, ''இவர்கள் தொடர்ந்து 3 மணி முதல் 6 மணி நேரத்திற்கு மேல் ஆடுவார்கள்'' என்று அறிந்தவுடன் பாராட்டுக்களைத் தெரிவித்துக் கொண்டார்.

29.1.85 அன்று மாண்புமிகு இந்தியப் பிரதமர் திரு ராஜீவ் காந்தி அவர்கள் இல்லத்தில் நடைபெற்ற விருந்தில் தமிழ்நாடு கலைக் குழுவினருக்குப் பாராட்டுத் தெரிவித்ததோடு, ''தமிழ்நாடு கிராமிய நடனத்தை அனைவரும் விரும்பிப் பார்த்தனர். குறிப்பாக வெளிநாட்டைச் சார்ந்த பிரதிநிதிகள் என்னிடம் மிகவும் பாராட்டுத் தெரிவித்தார்கள்'' என்று கலைக்குழுவிற்குத் தலைமையேற்றுச் சென்ற அலுவலர்களிடமும் கலைக் குழுவினரிடத்திலும் தெரிவித்தார்.

மேலும் தொடர்ந்து எந்தப் பகுதியிலிருந்து கலைக்குழுவினர் அழைக்கப்பட்டார்கள் என்று மாண்புமிகு இந்தியப் பிரதமர் அவர்கள் கேட்டபோது வடார்க்காடு மாவட்டம் வாலாஜாவிலிருந்து அழைத்து வரப்பட்டார்கள் என்று தெரிவிக்கப்பட்டது.

29.1.85 மாலை மாண்புமிகு உள்துறை அமைச்சர் திரு. எஸ்.பி. சவான் அவர்கள் இல்லத்தில் கலைக் குழுவினருக்குக் கொடுக்கப்பட்ட விருந்தில் தமிழ்நாடு கலைக் குழுவினரை மிகவும் பாராட்டினார்.

31.1.85 அன்று மாண்புமிகு பாதுகாப்புத்துறை அமைச்சர் திரு. பி.வி. நரசிம்மராவ் அவர்கள் அனைத்துக் கலைக் குழுவினருக்கும் பாராட்டுகள் தெரிவித்துப் பரிசுகள் வழங்கினார்.

அனைத்து மாநிலக் கிராமியக் கலைஞர்கள் 29.1.85 அன்று மாலை குடியரசுத் தலைவர் மாளிகையின் அருகே நடைபெற்ற Beating Retreat நிகழ்ச்சிக்கு அழைத்துச் செல்லப்பட்டார்கள்.

இந்த ஆண்டு 23.1.85 அன்று புதுடெல்லி மத்திய அரசின் நாடகத் (Song & Drama) துறையின் மூலம் கூட்டப்பட்ட கூட்டத்தில் தமிழ்நாட்டின் சார்பில் எடுத்துரைத்த கோரிக்கையினை ஏற்றுக் கொண்டு அனைத்துக் கலைக் குழுவினருக்கும் இந்தியா குடியரசு அடைந்த பின் முதன்முறையாக 29.1.85 அன்று தேநீர் விருந்து கொடுத்தார்கள். பின்னர் 14 மாநிலத்திற்கும் ஒரு சிறிய மயில் முதன் முறையாக நினைவுப் பொருளாக கொடுத்தார்கள். மத்திய பாதுகாப்பு அமைச்சகம் 29.1.85 அன்று கூட்டிய கூட்டத்தில் தமிழ்நாட்டின் சார்பில் எடுத்துரைக்கப்பட்ட கோரிக்கைகளை அடுத்த ஆண்டிலாவது நடைமுறைப் படுத்துவதற்கான ஏற்பாட்டினைச்செய்யுமாறு கேட்டுக்கொள்ளப்பட்டது.

குடியரசு விழாவின் போது (கலைக்குழுவினர் நிகழ்ச்சியினை குடியரசுத் தலைவர் முன்பு ஒரு நிமிடம் விளையாடுகின்ற முறையினை மாற்றி, குறைந்தது 2 நிமிடமாவது நடன நிகழ்ச்சியினை நடத்துவதற்கு ஏற்பாடு செய்ய வேண்டும். மேலும் பாதுகாப்பு அமைச்சகத்தின் மூலம் குடியரசுதின விழா அணிவகுப்பில் பங்கேற்கும் மாநிலங்கள் அனைத்திற்கும் ஒரு நினைவுப் பொருள் வழங்கப்பட வேண்டும் என்று எடுத்துரைக்கப்பட்டது. இந்த இரண்டு கோரிக்கைகளையும் அடுத்த ஆண்டில் நடைமுறைப்படுத்துவதற்கான பணிகள் மேற்கொள்ளப்படும் என்று மத்திய அரசு அலுவலர்கள் தெரிவித்தார்கள்.

புதுடெல்லி ரபிந்தரா ரங்ஸாலாவில் கலைக்குழுவின் நிகழ்ச்சிகளை மாண்புமிகு இந்திய அரசு Personnel Administration and Cultural Affairs இணை அமைச்சர் திரு. கே.பி. சிங்தேவ் அவர்கள், மாண்புமிகு மிசோராம் மாநிலச் சட்டமன்றப் பேரவைத் தலைவர், மாண்புமிகு மேற்கு வங்காள செய்தி மற்றும் கலாச்சாரத்துறை அமைச்சர் அவர்கள் மற்றும் தமிழ்நாட்டினைச்சார்ந்த நாடாளுமன்ற உறுப்பினர்கள் திரு. பி. குழந்தைவேலு, திரு. ஏ. சி. சண்முகம், திரு. மகாலிங்கம் ஆகியோர் பார்த்து கொக்கேலிக்கட்டை கிராமியக்கலை நிகழ்ச்சியினைப் பாராட்டினார்கள்.

— வி. சச்சிதானந்தம்

ஹெலிகாப்டரில் குடும்பநலப் பிரசாரம்

சென்னையில் 3.3.85 அன்று ஹெலிகாப்டர் மூலம் துண்டுப் பிரசுரம் வீசி புதுமையான முறையில் குடும்பக் கட்டுப்பாட்டுப் பிரசாரம் செய்யப்பட்டது.

தமிழக அரசு மற்றும் சென்னை மாநகராட்சியின் சார்பில் சென்னையில் குடும்ப நலத் திட்ட தீவிர முகாம் கடந்த பிப்ரவரி மாதம் தொடங்கி மார்ச் மாதம் 31ஆம் தேதி வரை நடத்தப்படுகிறது.

சைதாப்பேட்டை, வடபழனி, சஞ்சீவராயன் பேட்டை, புளியந்தோப்பு, மயிலாப்பூர் ஆகிய பகுதிகளில் உள்ள குடிசைப் பகுதிகளுக்கு மேல் 100 அடி முதல் 200 அடி உயரம் வரை தாழ்வாக ஹெலிகாப்டரில் பறந்து, சுமார் 9.30 மணி முதல் பகல் 11 மணி வரை காலை 50 ஆயிரம் துண்டுப் பிரசுரங்கள் வீசப்பட்டன.

மாவட்டக் குடும்பநல மருத்துவ டாக்டர் ஹேமா பாலச்சந்திரன், குடும்பக் கட்டுப்பாடு பற்றிய அந்தத் துண்டுப் பிரசுரத்தில் வேண்டுகோள் விடுத்திருந்தார்.

தமிழக அரசு 2-வது செயலாளர் திரு டி. வி. அந்தோணி, இ. ஆ. ப; குடும்பக் கட்டுப்பாட்டு விளக்குநர் திரு ஜெயபால், மாநகராட்சித் துணை ஆணையாளர் திரு குண சேகரன் ஆகியோர் ஹெலிகாப்டரிலிருந்து இந்தத் துண்டுப் பிரசுரங்களை வீசினார்கள்.

"இந்தப் புதுமையான பிரசாரம், குடும்பக் கட்டுப்பாட்டு அறுவைச்சிகிச்சை செய்துகொள்ள வேண்டுகோள் விடுப்பதற்காக மட்டும் அல்ல. குடும்பம் எப்படி இருந்தால் நலமாக வாழ முடியும் என்பதை விளக்குவதற்காகவும்தான். கடவுள் கொடுக்கிறார் என்று அதிகம் பெற்றால் நாட்டுக்கும் சுமை, வீட்டுக்கும் சுமை. 1984ஆம் ஆண்டு 5 லட்சம் பேருக்குக் குடும்பக் கட்டுப்பாட்டு அறுவைச் சிகிச்சை செய்து தமிழகம் இந்தியாவிலேயே முதலிடத்தைப் பெறுகிறது" என்று திரு டி. வி. அந்தோணி, இ.ஆ.ப. நிருபர்களிடம் தெரிவித்தார்.

குடும்பக் கட்டுப்பாட்டுப் பிரச்சார ஹெலிகாப்டரில் சிவப்பு முக்கோணச் சின்னமும், 'அதிகம் பெறாதே அவதிப்படாதே' என்ற வாசகமும் பொறிக்கப்பட்டிருந்தன.

உதவித் தொகை

புதுக்கோட்டையிலுள்ள மாவட்ட வேலைவாய்ப்பு அலுவலகத்தில் வேலைவாய்ப்புக்காகப் பதிவு செய்து 5 ஆண்டுகளுக்கு மேலாகியும் வேலை கிடைக்காத பட்டதாரிகள், இளநிலை ஆசிரியர்கள், இடைநிலை ஆசிரியர்கள், தமிழ் ஆசிரியர்கள், உடற்கல்வி ஆசிரியர்கள், கைத்தொழில் ஆசிரியர்கள் மற்றும் பொறியியல் பயிற்சி பெற்றவர்கள் ஆகியவர்களுக்கு உதவித்தொகை வழங்கும் திட்டம் பேறிஞர் அண்ணா பிறந்த நாளான 15.9.84ஆம் நாள் முதல் மேல்நிலைக்கல்வி புகுமுக வகுப்பு மற்றும் பள்ளி இறுதித் தேர்வு தேர்ச்சி பெற்றவர்களுக்கும் நீட்டிக்கப்பட்டது.

இத்திட்டத்தின்கீழ் புதுக்கோட்டை மாவட்டத்தில் உதவித்தொகை பெறத் தகுதி பெற்ற 1052 நபர்களைத் தேர்வு செய்து, அதில், 1019 நபர்களுக்கு இதுவரை உதவித் தொகையாக ரூ.2,33,542-45 காசு வழங்கப்பட்டுள்ளது. இத்தகவலை, புதுக்கோட்டை மாவட்ட ஆட்சித்தலைவர் திரு. பிரிஜேஸ்வர் சிங், இ. ஆ. ப. தெரிவித்துள்ளார்.

இல்லறம் நல்லறமாக இரண்டே போதும்!

—புலவர் தமிழ்ப்பித்தன்

மனையாட்சி செய்துவரும் மனையாட்டி—வள்ளுவரின்
மனைமாட்சி கற்றிருத்தல் போதாது இந்நாளில்!

அச்சடிக்கும் இயந்திரம்போல் அநேக குழந்தைகளை
அச்சடித்து அனுப்பிவைத்தால் அகிலம் தாங்கிடுமோ?

தற்காத்துத் தற்கொண்டாற் பேணித் தகைசான்ற
சொற்காத்துச் சோர்விலாள் பெண்என்றார் குறள்வேந்தர்!

தற்காத்து என்றால் மாற்றான்பால் வீழாது
கற்புநெறி காத்திடுதல் எனமொழிவார் உரைகாரர்!

கட்டிய கணவனெனும் கண்ணாள னிடத்திருந்தும்
எட்டிநின்று சிலநேரம் தமைக்காத்தல் வேண்டும்எனும்

தத்துவத்தை உட்பொருளாய் ஆக்கியுள்ளார் வள்ளுவனார்
கொத்துமலர்க் குழலார்கள் இதையுணர வேண்டும்

மனைமாட்சி பெறுவதற்கே மகவுபல பெறவேண்டும்
துணையாவோம் கணவனுக்கு! பிள்ளைபெறும் திருப்பணிக்கு

என்றிருக்கும் இல்லாள்தான் அறிவில்லாள்; அன்பில்லாள்;
பண்பில்லாள்; பாசமில்லாள்; பக்குவ மில்லாள்!

கண்ணான தாய்நாட்டின் புண்ணான நிலையுணர்ந்தே
அன்பாகச் சிறுகுடும்பம் அமைப்பவளே அன்புஇல்லாள்

பண்புஇல்லாள்; அறிவு இல்லாள்; அவளுக்கே வாழ்த்துமடல்
என்றும் வழங்குதற்கு வரிந்தெழுவோம்! அட்டியில்லை!

அன்பும் அறனும் உடைத்தாயின் இல்வாழ்க்கை
பண்பும் பயனும் அதுஎன்றே குறள்கூறும்

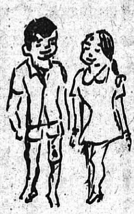

இல்வாழ்வில் பயனிருக்க இனிதான பண்பிருக்க
நல்வாழ்வாய் அஃதிருக்க வேண்டு மென்றால்

குன்றுபோல் நிதியம் குவிந்து கிடந்தாலும்
ஒன்றிரண்டின் மேலே உயிர்ச்சிலைகள் பெற்றெடுத்தால்

குன்றும் குன்றாதோ! குறைந்து மறையாதோ!
என்றும் ஏழ்மைக் கிணற்றினிலே தள்ளாதோ!

குழந்தைகளை, குட்டிகளை கணக்கின்றிப் பெறுவதனால்
குழந்தைபெறும் தாயென்பாள், குடும்ப விளக்கென்னும்

நிறைந்தபெயர் கொண்ட மனையரசி மனம்மாறி
விரைந்துவரும் தீயைப்போல் சினமூச்சு உதிர்த்திடுவாள்!

உற்றார்கள் உறவோர்கள் அனைவோர் இடததினிலும்
செற்றம் கொண்டே பேசிடுவாள்; பிள்ளையால்

அளவற்ற பணிச்சுமைகள் அண்டிவந்து சேர்வதனால்
குளம்விட்டு வெளிவந்த மீன்போலத் துடித்திடுவாள்

முப்பது வயதுக்குள் மூதாட்டி ஆகிடுவாள்
உப்பிருக்கும் பானையைப்போல் உள்ளம் கசிந்திடுவாள்!

இந்தநிலை எதனாலே! குடும்பநலம் கருதாமல்
சிந்தனையைத் தவறவிட்ட தீச்செயலால் அன்றோ?

ஐந்தாறு, ஏழெட்டு கணிதத்தில் இருக்கட்டும்!
அந்த எண்களெல்லாம் இல்லத்துள் வரவேண்டாம்!

இரண்டுக்கு மேலே எண்ணிடா இனியநிலை
திரண்டு வருவதற்கே இல்லத்தில் வழிசெய்வோம்!

இளைஞர் ஆண்டு நினைவு!

இது இளைஞர் ஆண்டு!
இன்பம் மலர்க யாண்டும்!
புது நெறிகள் வகுப்போம்!
புவி அதிர நடப்போம்!

நாம் இளைஞர் எனினும்
நமது காந்தி தாத்தா
தாம் நடந்த பாதை
சென்றால் இல்லை உபாதை!

சாவை நாடி உலகம்
சடுதியில் நடக்கும் போது
ஜீவ நாடி ஆகி
தேவ வார்த்தை தந்தார்!

வன்பு நெறி கண்டு
வாடி நின்ற போது
அன்பு நெறி சொன்னார்
அகிலத்தையே வென்றார்!

என்றும் அவரைப் பாடும்;
எங்கள் இதய நாதம்
குன்று போல் உயர்ந்தார்
குவலயத்தார் புகழ்ந்தார்!
அவரைப் போல நாமும்
அன்பு நெறி நடப்போம்
எவரும் போற்ற வாழ்வோம்;
இமயம் போல உயர்வோம்!

செல்வி.தி. கமலி, எம்.ஏ.,
எம்ஃபில், ஆய்வு மாணவி
சென்னைப் பல்கலைக் கழகம்,
சென்னை-600 005.

மாணவர் பக்கம்

செங்கற்பட்டு மாவட்டம் கன்னியம்மன் பேட்டை என்ற கிராமத்தில் பெரம்பூர், தருமமூர்த்தி இராவ்பகதூர் கலவல கண்ணன் செட்டி மேல்நிலைப் பள்ளி, பெரம்பூர் தொன் பாஸ்கோ மேல்நிலைப் பள்ளி, முத்தியாலு பேட்டை மேல்நிலைப் பள்ளி ஆகிய மூன்று பள்ளிகளைச் சார்ந்த நாட்டு நலப்பணித் திட்ட மாணவர்கள் அண்மையில் கூட்டுச் சிறப்பு முகாம் ஒன்றை மிகச் சிறப்புடன் நடத்தி முடித்தனர்.

இம்மாணவர்கள், நீயம்பாக்கம் காலனிக்குப் பாதை அமைத்தனர். மரம் நடுதலின் முக்கியத்துவம், வரதட்சணைக் கொடுமை போன்றவற்றைப் பொம்மலாட்டக் கலை நிகழ்ச்சி மூலம் மக்களுக்கு எடுத்துரைத்தனர். 600 மரக்கன்றுகளை நட்டனர். சூரிய அடுப்பின் முக்கியத்துவத்தையும் மக்களுக்கு எடுத்துக் கூறினர்.

நிறைவு விழாவில், புழல் ஊராட்சி ஒன்றிய ஆணையர் திரு சுப்பிரமணியம் கலந்து கொண்டு நாட்டு நலப்பணித் திட்ட மாணவர்களைப் பாராட்டினார்.

இது உங்கள் பக்கம்!

மாணவ மணிகளே!
இது உங்கள் பக்கம்.
பள்ளி-கல்லூரி மாணவர்கள்
இப் பகுதிக்கு எழுதலாம்.

கதை, கவிதை உங்கள் சொந்தக் கற்பனையாக இருத்தல் வேண்டும். பொது அறிவுக் கட்டுரைகள், துணுக்குகளுக்கு ஆதாரம் குறிப்பிட வேண்டும். பள்ளிப் படிப்போடு பிற துறைகளில் சிறந்து விளங்கும் மாணவ, மாணவிகள் தங்களைப் பற்றிய சிறு குறிப்புடன் 'பாஸ்போர்ட்' அளவு புகைப்படத்தையும் இணைத்து, தலைமை ஆசிரியர் கையொப்பத்துடன் அனுப்பி வைக்கலாம்.

—ஆசிரியர்

நாட்டு நலப் பணிகள்

சீவல்புரி... அந்த ஊரில் பெரியவர்கள் ஓட்டப்பந்தயம் வைத்திருந்தார்கள். அந்தப் பந்தயத்தில் சிறுவர்கள்தான் கலந்து கொள்ள வேண்டுமென்பது நியதி. அந்தப் பந்தயம் கொஞ்சம் புதுமையானதும் கூட. பந்தயம் என்றால் இரவு பகலாக ஓடவேண்டும். அந்த ஊரில் ஒரு காடு இருக்கிறது. அந்தக் காட்டை இரவு நேரத்தின் ஓடுவதன் மூலமாகக் கடந்து வந்துவிட வேண்டும். அந்தக் காட்டில் பல கொடிய மிருகங்கள் இருப்பதாகப் பலரும் அறிவர். அந்தக் காட்டிற்குப் பகலிலேயே பெரியவர்கள் போகப் பயப்படுவார்கள். அப்படியிருக்க சிறுவர்கள் காட்டைக் கடக்க முன் வருவார்களா என்ன?

அந்த ஊரில் சிங்காரம் என்ற ஒருவன் இருந்தான். அவன் நல்ல துணிச்சல்காரன். எதையும் ஆலோசித்துப் புத்திசாலித்தனமாகச் செய்யக் கூடியவன். அவன்தான் காட்டைக் கடக்கும் ஓட்டப்பந்தயத்தில் துணிந்துசேர்ந்துகொண்டான்.

சிங்காரம் சிறுவனாயிருந்தாலும் பல வீரக்கதைகளைக் கேட்டு வளர்ந்தவன். அதோடு அவன் காடுகளின் கதைகளையும், மிருகங்களின் வாழ்க்கையையும், பல புத்தகங்களையும் படித்திருக்கிறான். மேலும் அவனுக்குப் பல கதைகளையும் துணிச்சலான செயல்களையும்

ஓட்டப் பந்தயம்

- வி. பி. கே. மூர்த்தி

நிகழ்ச்சிகளையும் அவன் தாயாரும், அவன் குடும்பத்தாரும் அடிக்கடி சொல்லி வந்திருக்கிறார்கள். அவையெல்லாம் அவன் நெஞ்சில் நல்ல உரத்தை வளர்த்திருந்தன. அந்த தைரியத்தினால்தான் அந்த ஓட்டப் பந்தயத்திலே சேர்ந்து கொண்டான்.

ஓட்டப் பந்தய நாளும் வந்தது. வெற்றியாய் இருந்தாலும் தோல்வியாய் இருந்தாலும் மேற்கொண்ட கடமையில் பின்வாங்கக் கூடாது என்று நன்கு தெரிந்து வைத்துக் கொண்டிருந்த சிங்காரம், ஓட்டத்துக்கு முழு மூச்சாக வந்து நின்றான். அவன் ஒருவன் மட்டும் போட்டிக்கு வந்திருந்த புதுமையைக் காண ஊரே திரண்டு வந்தது. எல்லோரும் இதே பேச்சையே பேசிக் கொண்டிருந்தார்கள்.

பஞ்சாயத்தார்கள், சிங்காரம் மட்டும் பந்தயத்துக்கு வந்திருப்பதால் அவன் ஓடினாலும் ஓடாவிட்டாலும் இரவு நேரத்தில் அந்த ஊரிலுள்ள காட்டைத் தாண்டி வந்துவிட்டால் போதுமென்று சொல்லி விட்டார்கள்.

சிங்காரம் ஓடிக்கொண்டே, இரவு நேரத்தில் காட்டில் இருந்துவிட்டு வந்து விடுவதாக உறுதி கூறிவிட்டுப் பந்தயத்தில் கலந்து கொண்டான். அவன் எதையும் பொருட்படுத்தாமல் ஓடிக் கொண்டிருந்தான்.

மாலை நேரமும் நெருங்கிக் கொண்டிருந்தது. காடு வரவர மனத்தில் பயமும் இலேசாக எழுப்ப ஆரம்பித்தது. இரவு வரவும் அவன் காட்டுக்குப் போய்ச் சேரவும் சரியாக இருந்தது. இனிமேல் அவன் ஊருக்குத் திரும்பிச் செல்லவும் முடியாது.

சிங்காரம் துணிச்சலை வரவழைத்துக் கொண்டான். காட்டில், கீழே இருந்தால் மிருகங்களின் ஆபத்து வரும் என்று அஞ்சி அடர்ந்த மரமாகப் பார்த்து அதில் ஏறி ஒளிந்து கொண்டான். குளிர் வேறு அவன் உடலை உதறி எடுத்தது. அதனால் அவனுக்குத் தூக்கம் வரவில்லை. காட்டிலுள்ள பயங்கர மிருகங்களின் ஓசையும் ஆரவாரமும் அவன் காதுகளில் இடைவிடாமல் கேட்டுக் கொண்டிருந்தது. மிருகங்கள் அங்கும் இங்கும் ஓடியும் ஆடியும் திரிந்தன.

தொடர்ந்து கேட்டுக் கொண்டிருந்த மிருகங்களின் ஓசைகள் திடீரென்று குறைந்தன. கொஞ்சம் நேரங்கழித்து மையிருட்டாய் இருந்த காட்டில் பிரகாசமான வெளிச்சமும் தெரிந்தது. அதைத் தொடர்ந்து ஒரு பெரிய லாரியும் வந்தது. இந்த இரவு நேரத்தில் காட்டிற்கு லாரி ஏன் வர வேண்டும்?

சிங்காரத்தின் மூளை மிகச் சுறுசுறுப்பாகவேலைசெய்தது. லாரிகள் வந்து போகும் காரணத்தை அவசியம் தெரிந்து கொண்டுதான் ஆக வேண்டும் என்று முடிவெடுத்துக் கொண்டான். தான் மரத்தில் இருப்பதை யாரும் அறியாத வண்ணமாக மரத்தில் நன்றாக ஒண்டிக் கொண்டான்.

யாரோ இரண்டு மூன்று ஆட்கள் தீவட்டிகளைத் கொண்டு வந்தார்கள். லாரியில் இருந்தும் நாலைந்து முரடர்கள் இறங்கினார்கள். லாரியிலிருந்து கொள்ளை அடித்த பல வகையான பொருட்களை

யும் ஏராளமான மூட்டைகளையும் இறக்கினார்கள். அந்த மூட்டைகள் அனைத்தும் உணவுப் பொருள்களாக இருக்கலாம். அவைகளைப் பூமிக்கடியில் சுரங்கம் போல் யாருக்கும் தெரியாமல் தோண்டி வைத்திருந்த கிடங்குகளில் போட்டு மூடி வைத்தார்கள். பின்னர் லாரி புறப்பட்டது. இப்படிப் பலதடவை அந்த லாரி போய்க் கொண்டும் வந்து கொண்டும் இருந்தது.

அந்தக் கூட்டத்தில் ஒரு குண்டன் இருந்தான். அவன் அதிக உயரமாக இருந்தான். அவன் மார்பும் தோளும் உருவமும் அரக்கனை ஒத்து இருந்தன. அவன் சொன்னான்: "இன்னும் நன்றாகக் கொள்ளையடித்துக் கொண்டு வாருங்கள். நம்மை யாரும் பிடித்துக் கொண்டுபோய்விட முடியாது. இந்தக் காட்டிற்குப் பகலிலேயே எவரும் வரமாட்டார்கள். நாம் இருக்கும் இடத்தை யாராலும் கண்டுபிடிக்க முடியாது." – இப்படிக் கர்வமாகப் பேசினான்.

இதையெல்லாம் மரத்தில் இருந்தபடியே கேட்ட சிங்காரம் தலையை ஆட்டிக் கொண்டான்.

பொழுது விடிந்தது. அந்தக் கொள்ளைக்காரர்கள் அனைவரும் போய்விட்டார்கள். கொள்ளையர்கள் கொண்டு வந்து ஒளித்த வேடிக்கையைப் பார்த்துக் கொண்டிருந்ததிலேயே பொழுதும் சீக்கிரமாகவே விடிந்து விட்டது போல் இருந்தது. தான் ஒளிந்திருந்த இடத்தை நன்றாக அடையாளம் வைத்துக் கொண்டு, அங்கிருந்து மீண்டும் ஓட்டம் பிடித்தான். ஓடினான், ஓடினான் ஓடினான்...

எங்கே ஓடினான் தெரியுமா? நேராகக் காவல் நிலையத்திற்குத்தான்! ஓடிப் போய், கள்வர்கள் கொள்ளையடித்து ஒளித்து வைத்திருக்கும் விவரங்களை இன்ஸ்பெக்டரிடம் விளக்கிக் கூறினான்.

வெகுநாட்களாகத் தேடிக் கொண்டிருக்கும் கொள்ளைக் கூட்டத்தினராகத்தான் அவர்கள் இருக்க வேண்டுமென்று அப்போது இன்ஸ்பெக்டர் தீர்மானித்துக் கொண்டார்.

அன்று இரவே சிறுவனையும் அழைத்துக் கொண்டு போய் மரத்தில் பதுங்கியிருந்து, அந்தக் கொள்ளைக் கூட்டத்தினர் அனைவரையும் கையும் களவுமாகப் பிடித்துக் கொண்டு வந்துவிட்டார் இன்ஸ்பெக்டர்.

ஓட்டப்பந்தயத்திலும், காட்டில் இரவு நேரத்தில் தங்கியிருந்து கடந்து வந்ததற்காகவும் பஞ்சாயத்தார்கள் சிங்காரத்திற்கு 'வீரன்' என்று பெயர் சூட்டினார்கள். அதே நேரத்தில் கொள்ளைக் கூட்டத்தினரைப் பிடித்துக்கொடுத்ததற்காகப் பெரிய போலீஸ் அதிகாரியும் அவனுக்குத் தங்கப் பதக்கம் வழங்கிப் பாராட்டினார்.

சிங்காரத்தின் வெற்றி அவனுக்கு மட்டும் கிடைத்த வெற்றியல்ல. நாட்டிற்கும் கிடைத்த பெரும் வெற்றி அல்லவா?

அறிவியல் வளர்ச்சி அவசியம்

நேரு

நான் அரசுப் பொறுப்பில் என்னை ஈடுபடுத்திக் கொண்ட நாள் முதலே, விஞ்ஞான வளர்ச்சியில் கவனம் செலுத்த வேண்டும் என்பதை உணர்ந்து வருகிறேன். அதன் காரணமாகத்தான் விஞ்ஞானக் கழகம் மற்றும் தொழிலியல் ஆய்வு மையம் போன்ற முக்கியமான நிறுவனங்களில் என்னையும் இணைத்துக் கொண்டேன்; அணு ஆற்றல் குழுவுடன் மிகவும் நெருக்கமாகப் பணியாற்றி வருகிறேன். இதனால் எல்லாம், விஞ்ஞானத்தைக் குறித்தும் நான் மிகவும் தெரிந்திருக்கிறேன் என்று பொருள் அல்ல. இந்த வகையில் நான் வேடிக்கை காட்டும் சிறுவனைப் போலவே என்னை எண்ணிக் கொள்கிறேன். இத்தகைய அறிவியல் நிறுவனங்களுடன் நான் கொண்டுள்ள கூட்டுறவு காரணமாக இவை அரசுடன் எளிதில் தொடர்பு கொள்ள முடிகிறது.

இந்திய மக்களும் அரசும் விஞ்ஞான அறிவு பெற வேண்டும்-விஞ்ஞான ஆய்வுகளின் அவசியத்தை உணர வேண்டும் என்பதுதான் அறிவியலில் எனக்கு ஆர்வம் ஏற்பட்டதற்குரிய அடிப்படை! அறிவியல் பணிகள் என்னால் செய்து முடிக்கப் படவில்லை. ஆனால் புகழ்பெற்ற எனது சகாக்களால் இந்தியாவில் அறிவியலுக்கு முதன்மை தருகின்ற அந்த மேதைகளால் - பணிகள் முடிக்கப்படுகின்றன. இந்திய நாட்டில் விஞ்ஞான ஆய்வுகள் வளர்ச்சி பெறவும்– விஞ்ஞான முறைகள் கையாளப் படவும் எல்லா வகையிலும் நான் உதவிகளைச் செய்வதற்குச் சித்தமாக இருக்கிறேன்.

(பெங்களூரில் 2.1.1951ல் நடைபெற்ற இந்திய விஞ்ஞான காங்கிரஸைத் தொடங்கி வைத்து ஆற்றிய உரையிலிருந்து).

இலங்கைத் தமிழர் மறுவாழ்வு

1964-ஆம் ஆண்டு இந்திய இலங்கை ஒப்பந்தத்தின்படி, இந்திய வம்சாவழியைச் சேர்ந்த 6 இலட்சம் நபர்கள் 15 ஆண்டுக்கால இடைவெளியில் இலங்கையிலிருந்து தாயகம் அனுப்பப்படவேண்டும். 1964-ஆம் ஆண்டிலிருந்து இராமேஸ்வரம், தூத்துக்குடி துறைமுகங்கள் வாயிலாக 1,14,811 குடும்பங்களைச் சார்ந்த 4,57,215 அகதிகள் நாளது வரை தாயகம் வந்துள்ளனர்.

இம்முறையில் தாயகம் திரும்பிய இந்தியர்கள் அகதிகள் எனப்படுவர். இந்தியக் குடியுரிமையோ அல்லது இலங்கைக் குடியுரிமையோ அல்லாத நாடற்று இலங்கையில் பல ஆண்டுகள் வாழ்ந்து வருகின்ற இந்தியர்களைக் கொழும்பில் உள்ள இந்தியத் தூதரகத்திற்கு மனுச் செய்யப் பணிக்கப்படுகிறது.

அப்படி மனுச் செய்யும் இந்தியர்கள் 1964-ஆம் ஆண்டு ஒப்பந்த நிபந்தனைகளுக்கு உடன்பட்டால் இந்தியக் குடியுரிமை வழங்கப்பட்டு, இந்தியாவில் அவர்கள் பெறப்போகும் உதவியைக் குடும்ப அடையாள அட்டைகளில் பதிவு செய்து தாயகத்திற்கு அகதிகளாக அனுப்பப்படுகின்றனர்.

அகதிகளுக்கு அளிக்கப்படும் அடையாள அட்டையில் குடும்ப விவரம், கொண்டு செல்லும் பணம், இந்தியாவில் அளிக்கப்படும் உதவி முதலானவைகள் குறிக்கப்பட்டு கொழும்பிலுள்ள கண்டி உதவி தூதரக அலுவலகத்தில் குடும்ப அட்டைகள் அளிக்கப்படுகின்றன. இந்த அகதிகள் இந்திய கப்பல் கார்ப்பரேஷனின் போக்குவரத்துக் கப்பல்களில் தலைமன்னாரிலிருந்து இராமேஸ்வரம் துறைமுகம் மூலம் இந்தியா வந்தடைகிறார்கள்.

இராமேஸ்வரம் வரவேற்பு மையம்

வரும் அகதிகளை இராமேஸ்வரத் துறைமுகத்தில் ஒரு தனி வட்ட ஆட்சியரும் அவரது அலுவலர்களும் வரவேற்கின்றனர். சாதாரண காலங்களில் வாரத்தில் செவ்வாய், வியாழன், சனி ஆகிய மூன்று நாட்களில் தலைமன்னாரிலிருந்து கப்பல் போக்குவரத்து உண்டு. கடல் துறைமுகம் வந்தடைந்த அகதிகளுக்கு முதலில் தேநீரும், அகதி ஒருவருக்கு ரூ.3.50 வீதம் ஒரு வேளை உணவும் அரசு ஒப்பந்தக்காரர் மூலம் அரசு நிதி உதவியுடன் அளிக்கப்படுகிறது. அகதிகள் கொண்டுவந்த உடைமைகள், குடும்ப அடையாள அட்டை, பயணச்சீட்டு ஆகியவைகளைத் தனித் தாசில்தாரும் அவரது அலுவலர்களும் தணிக்கை செய்து அவர்களுக்கு ஏற்படுத்தப்பட்ட உதவிகளின்படி பாகுபாடு செய்து, திட்டங்களுக்கு அனுப்பப்படுபவர்களை திருச்சியிலுள்ள கோட்டப்பட்டு என்ற முகாமிற்கும், 'வியாபாரக்கடன்' நிதி உதவி பெறுபவர்களை மண்டபம் முகாமிற்கும் இரயில் மூலம் அனுப்பிவைக்கின்றனர். சுங்க இலாகாவினால் அகதிகளின் உடைமைகளைச் சோதனை செய்வதில் தாமதம் ஏற்பட்டால் இராமேஸ்வரத்திலேயே தங்க வைத்து மறுநாள் கோட்டப்பட்டு முகாமிற்கு அனுப்பப்படுகின்றனர்.

மண்டபம் முகாம்

மண்டபம் தற்காலிகத் தங்கும் முகாம் 294.25 ஏக்கர் நிலப்பரப்பைக் கொண்டது. 1092 குடியிருப்புக் குடில்கள் அடங்கிய 226 கட்டடத் தொகுதிகளைக் கொண்ட இந்த நிலப்பரப்பை, 1965-ஆம் ஆண்டு இலங்கை அரசிடமிருந்து ரூ.26 இலட்சத்திற்குத் தமிழ் நாடு அரசு விலைக்கு வாங்கியது. தற்போது

75 கட்டடத் தொகுதிகளில் அமைந்துள்ள 728 குடியிருப்புக் குடில்கள் அகதிகள் தற்காலிகமாகத் தங்குவதற்கென ஒதுக்கீடு செய்யப்பட்டுள்ளன. மறுவாழ்வுத் துணை ஆட்சியர் ஒருவரின் நேரடிப் பார்வையில் முகாம் இயங்கி வருகிறது.

'வியாபாரக்கடன்' என நிதி உதவி பெறத்தக்க குடும்பங்கள் இம்மையத்தில் சேர்க்கப்படுகின்றனர். முகாமில் அனுமதிக்கப்பட்டவுடன் பண உதவியும் குடும்பம் நடத்தத் தேவையான அத்தியாவசியப் பொருள் உதவிகளும் அளிக்கப்படுகின்றன. அவர்களுக்கு அரிசி கிலோ 57 காசுக்கு அளிக்கப்படுகிறது. முகாமுக்கு வந்த இரண்டு நாட்களுக்குள் வியாபாரக் கடன் ரூ.3000 அளிக்கப்பட்டு அவர்கள் விரும்பும் இடங்களுக்கு அரசு செலவிலேயே அனுப்பி வைக்கப்படுகின்றனர்.

காபி, தேயிலைத் தோட்டங்கள், நூற்பாலை போன்ற திட்டங்களுக்கு உதவி நிர்ணயம் செய்யப்பட்ட குடும்பங்கள் திட்டங்களைச் சார்ந்த அலுவலகங்களிடமிருந்து குறிப்புகள் வரும்வரை முகாமிலே தங்க ஏற்பாடு செய்யப்படுகிறது.

மண்டபம் முகாமில் தங்கும் காலத்தில் பண உதவி உண்டு. அரிசி, விறகு குறைந்த விலைக்கு அதாவது அரிசி கிலோ 57 காசுக்கு, விறகு கிலோ கிராம் 40காசுக்கு விநியோகம் செய்யப்படுகின்றன. மண்டபம் முகாமிலுள்ள தற்காலிக முகாமிற்கு (டிரான்சிட் கேம்பிற்கு) அகதிகள் வந்தவுடன் வயது வந்தவர்களுக்குக் காலைச்சிற்றுண்டி ரூ.2 வீதமும் குழந்தைக்கு 1.50 வீதமும், சாப்பாடு முறையே ரூ.3.50 ரூ.2 வீதமும் ஒரு நாளைக்கு அளிக்கப்படுகின்றன. இதற்கான செலவு பணக்கொடைத் தொகையில் பிடித்தம் செய்யப்படுகிறது.

மருத்துவ வசதி

மண்டபம் முகாமில் 20 படுக்கைகள் கொண்ட அரசு மருத்துவமனை உள்ளது. இந்தப் பகுதியிலுள்ள மக்களுக்கும் குறிப்பாக முகாமில் தங்கும் அகதிகளுக்கு இம்மருத்துவமனை பெரிதும் பயன்படுகிறது. சில நோயாளிகளை இராமநாதபுரத்திலுள்ள அரசு மருத்துவமனைக்கு எடுத்துச் செல்வதற்குப் பாண்டிச்சேரி பொதுமக்களால் அன்பளிக்கப்பட்ட முதலுதவி வாகனம் பயன்படுத்தப்படுகிறது.

அகதிகளின் குழந்தைகளின் கல்வியை முன்னிட்டு. ஆரம்பக் கல்வி நிலையம் ஒன்றும், மேல்நிலைப்பள்ளி ஒன்றும் உள்ளது.

பாதுகாப்பு அளிக்கும் வகையில் முகாமிலேயே ஒரு காவல் நிலையம் உள்ளது.

தஞ்சமடைந்த அகதிகள்

1983-ஆம் ஆண்டு ஜூலைத் திங்களில் இலங்கையில் வெடித்த இனக் கலவரக் கொடுமையினால் தமிழர்கள் கொழும்பில் அமைக்கப்பட்ட துயர்துடைப்பு முகாம்களில் அனுமதிக்கப்பட்டனர். கொடுமைக்கு இலக்கான அந்த மக்களில் முதல் அணியினர் 'பாரத சீமா' என்ற இந்தியக் கப்பலில் 22-8-83ஆம் நாள் தூத்துக்குடி துறைமுகம் வாயிலாக இந்தியா வந்தடைந்தனர். அவர்கள் 107 குடும்பங்களைக் கொண்ட 334 நபர்கள் ஆவார்கள். அவர்கள் 23-8-83ந் தேதி பஸ் மூலம் மண்டபம் முகாமுக்கு அனுப்பப்பட்டு அகதிகளாக அனுமதிக்கப்பட்டனர். அதற்குப் பின்னால் அக்டோபர் 1984வரை தாயகம் திரும்பிய அகதிகளைத் தவிர கொடுமையின் கடுமையின் பாற்பட்டு எந்த ஒரு அகதியும் வரவில்லை. ஆனால் ஜனவரி 1985 முடிய 395 குடும்பங்களடங்கிய 1160 அகதிகள் மண்டபம் முகாமில் அனுமதிக்கப்பட்டுள்ளனர்.

அகதிகள் பிரிவினை

இலங்கையில் ஏற்பட்ட இனக்கலவரக் கொடுமையினால் கலவரப்பட்ட பகுதிகளிலிருந்து வெளியேறி அகதிகளாக இந்தியாவிற்குத் தஞ்சம் அடைந்தவர்களைக் கீழ்க் கண்டவாறு பாகுபாடு செய்து பிரிவினை செய்யலாம்.

1. இலங்கைக் குடியுரிமை கொண்டவர்கள்
2. இந்தியக் குடியுரிமை கொண்டவர்கள்
3. நாடற்றவர்கள்.

(அ) முதல் பிரிவினைச் சேர்ந்தவர்கள், இலங்கை அரசால் வழங்கப்பட்ட 'எமர்ஜென்சி சர்டிபிகேட்' என்ற பயணச் சீட்டைக் கொண்டுள்ளார்கள். அவர்கள் இலங்கையிலுள்ள தூதரகத்தில் விசா வழங்கப்பட்டு இந்தியாவிற்கு வந்திருப்பார்கள்.

(ஆ) இரண்டாவது பிரிவினர், இந்தியத்தூதரகத்தினால் வழங்கப்பட்ட பயணச் சீட்டு அல்லது 'எமர்ஜென்சி சர்டிபிகேட்' கொண்டவர்களாக இருப்பார்கள்.

(இ) மூன்றாவது பிரிவினர், இலங்கை அல்லது இந்தியக்குடியுரிமை கோரிமனுச் செய்தவர்கள் என்றும், அவர்களது மனுக்கள் முடிவு பெறாத நிலையில் உள்ளன என்றும் கூறலாம். சிலர்

குடியுரிமைக்கே மனுச் செய்யாதவர் களாகவும் இருப்பார்கள். அந்த மாதிரி இனங்களில் இலங்கை அரசு அடையாளச் சான்றிதழ் ஒவ்வொரு நபருக்கும் அளிக்கிறது.

மேலே கண்ட மூன்று பிரிவினைச் சார்ந்த மக்கள் அனைவரும் ஆதரவற்ற நிலையில் உள்ளவர்கள். அனைவரும் மண்டபம் முகாமில் அனுமதிக்கப்பட்டு உதவி பெறுவார்கள்.

பயணச்சீட்டுகள் பெறாமல் ஆதரவற்ற நிலையில் இந்தியாவில் தஞ்சமடைந்த அகதிகளும் மண்டபம் முகாமில் சேர்த்துக் கொள்ளப்படுவார்கள். ஆனால் கலவரப் பகுதியிலிருந்து தப்பித்து வந்தவர்களாகவும் இராமேஸ்வரம் போர்ட் எமிகிரேஷன் ஆபீஸ்' அல்லது இராமேஸ்வரம், மண்டபம் காவல் நிலையங்களிலிருந்து அதற்கான சான்று பெற்றவர்களாகவும் இருக்க வேண்டும். அப்போது தான் அவர்களுக்கு முகாமில் உதவி அளிக்கப்படும்.

தஞ்சமடைந்த அகதிகளுக்கு அளிக்கப்படும் உதவிகள்

முகாமில் அனுமதிக்கப்பட்டவுடன், ஒவ்வொரு அகதிகள் குடும்பத்தாருக்கு அனுமதிக்கப்பட்ட நாளன்று ஒருவேளை சிற்றுண்டியும் ஒரு வேளை சாப்பாடும் முறையே ரூ. 2ம, ரூ. 3.50-ம் வீதத்தில் அளிக்கப்படுகின்றன. அரிசி, விறகு குறைந்த விலைக்குப் பெற்றுக் கொள்ள ஒவ்வொரு குடும்பத்தாருக்கும் குடும்ப அட்டை அளிக்கப்படுகிறது. நிர்ணயம் செய்யப்பட்ட பண உதவியும் அளிக்கப்படுகிறது. குடும்பங்களின் அளவினைப் பொறுத்து பண உதவி கீழ்க்காணும்படி அளிக்கப்படுகிறது.

	குடும்ப அளவு	அளிக்கப்படும் மாதப் பண உதவி ரூ!
1.	ஒரு நபரைக் கொண்ட குடும்பம்	110.00
2.	வயது வந்த இரண்டு நபர்களைக்கொண்ட குடும்பம்	192.50
3.	இரண்டு வயது வந்த நபர்கள் ஒரு குழந்தை ஆகியவர்களைக் கொண்ட குடும்பம்	247.50
4.	இரண்டு வயது வந்தவர்கள் இரண்டு குழந்தைகள் ஆக நான்கு பேர் கொண்ட குடும்பம்	275.00
5.	மூன்று வயது வந்தவர்கள் இரண்டு குழந்தைகள் ஆக ஐந்து நபர்களைக் கொண்ட குடும்பம்	357.50

இவை தவிர ஒரு வயது வந்தவர் அல்லது ஒரு குழந்தை குடும்பத்தில் கூடுதலாக இருக்குமேயானால் அந்த நபர்களின்படி முறையே ரூ32.50ம்,ரூ. 27.50ம் கூடுதலாக அளிக்கப்படும்.

முகாமில் சேர்க்கப்பட்டவுடன், பெரியவர்களுக்குச் சேலை, துணி வழங்கப்படுவதோடு, குழந்தைகளுக்கு ஆடைகளும் அளிக்கப்படுகின்றன. குடும்பத்திற்கு வேண்டிய பாத்திரங்களும், அரிக்கன் விளக்கும்கூட அளிக்கப்படுகின்றன.

துணிமணிகள் ரூ. 556. பாத்திர வகையறா ரூ.55. விளக்கு ரூ. 35. மொத்தம் ரூ. 646.

இலங்கையில் கலவரத்தின் காரணமாக இருந்து வரும் சூழ்நிலைகளின் பொருட்டு தலைமன்னாரிலிருந்து இராமேஸ்வரத்திற்கிடையே கப்பல் போக்குவரத்து 5-1-85 முதல் நிறுத்தப்பட்டு விட்டது. இருந்தாலும் 5-2-85-ஆம் தேதி முதல் நாட்டுப் பிளாஸ்டிக் இயந்திரப்படகுகள் மூலம் அகதிகள் வந்த வண்ணம் இருக்கின்றனர்.

இப்படி வந்தவர்கள் 7-3-85 வரை 3,700 குடும்பங்கள்; 15,500 நபர்கள்; இவர்கள் பயணம் செய்த படகுகள் 443.

அகதிகள் இராமேஸ்வரம் வந்தவுடன் தொற்று நோய் போன்றவற்றிலிருந்து தடை செய்யும் வகையில் மருத்துவக் குழுவால் சோதனை செய்யப்படுகின்றனர். காலரா டைபாய்டு நோய்களுக்கான தடுப்பு ஊசிகள்

திருப்பத்தூர் இடைத் தேர்தல்

1984 டிசம்பரில் நடைபெற்ற பொதுத் தேர்தலில், வடஆர்க்காடு மாவட்டம் திருப்பத்தூர் தொகுதிச் சட்டமன்ற உறுப்பினராகத் தேர்ந்தெடுக்கப்பட்ட திரு. ஓய். சண்முகம் அவர்கள் இயற்கை எய்தியதை யொட்டி 5-3-1985-ல் இடைத் தேர்தல் நடைபெற்றது. அதன் முடிவு வருமாறு.

சட்டமன்றத் தொகுதி

41 திருப்பத்தூர்

மொத்த வாக்காளர்	:	1,38,120
பதிவான வாக்குகள்	:	95,581
செல்லாதவை	:	2,864

வேட்பாளர் பெயர்	கட்சி	பெற்ற வாக்குகள்
எஸ். பி. மணவாளன்	காங் (இ)	46,031
ஜி. சண்முகம்	தி.மு.க.	31,381
ஜி. பொன்னுசாமி	சுயே	13,855
எம்.பி. பொன்னுசாமி	சுயே	359
ஜே. சி. ஆர். மனோகரன்	சுயே	316
என். கிருஷ்ணன்	சுயே	278
எஸ். ஆர். சுப்பிரமணியம்	சுயே	235
டி. குமாரசாமி	சுயே	122
கே. ரவிச்சந்திரன்	சுயே	73
எம். பாபு	சுயே	67

போடப்படுகின்றன. அகதிகளுக்குத் தேநீர் அளிக்கப்பட்டு, பின் இராமேஸ்வரத்திலுள்ள தங்கும் விடுதிகளுக்கு அனுப்பப்படுகின்றனர். அவர்கள் ஏறிவந்த படகுகள் பாதுகாப்புக்குக் கொண்டு வரப்படுகின்றன. மண்டபம் முகாமில் இட வசதி ஏற்பட்டவுடன் இராமேஸ்வரத்திலிருந்து அகதிகள் மண்டபம் முகாமுக்கு அனுப்பப்படுகின்றனர்.

பதிவுக் குறிப்பேடுகள்

அகதிகள் பற்றிய முழு விவரங்களையும் பதிவு செய்து நிலையான குறிப்பேடுகள் தயாரிக்கப்படுகின்றன. வரும் காலங்களில் பயன்படும் வகையில், அகதிகள் ஒவ்வொருவரையும் நிழற்படம் எடுக்கப்படுகிறது. அவர்கள் எங்கிருந்து, எப்படி, எந்த நாளில் வந்தார்கள் என்ற விவரங்கள் சேகரிக்கப்பட்டு, பதிவேடுகளில் பதிவு செய்யப்படுகின்றன. இவ்வகையான பதிவேடுகள் காட்டும் விவரங்கள் இரு நாடுகளுக்கிடையே ஏற்படக்கூடிய ஒப்பந்தங்களுக்கு மிகவும் பயன்படும்.

கருவுற்ற தாய்மார்களின் உடல் நிலைக்கேற்ப உதவியளிக்கப்படுகிறது. பேறுகாலம்

கோவையில் நடைபெற்ற அரசுப் பொருட்காட்சிகளின் இலாபத்தைக் கொண்டு கலையரங்கம் கட்டும் முயற்சியில் அரசு ஈடுபட்டு வருகிறது. கலையரங்கு கட்டுவதற்குரிய இடத்தை, மாவட்ட ஆட்சித் தலைவர் திரு நா. ஆதிமூலம், இ.ஆ.ப., செய்தி-மக்கள் தொடர்பு இயக்குநர் திரு நா. கிருஷ்ணபாரதி, இ.ஆ.ப., சுற்றுலா இணை இயக்குநர் திரு ஆர். கே. கிருஷ்ணமூர்த்தி, தமிழ்நாடு முதன்மைக் கட்டடக் கலை நிபுணர் திரு முருகேசன் மற்றும் அலுவலர்கள் 7.3.85ல் பார்வையிட்டனர்.

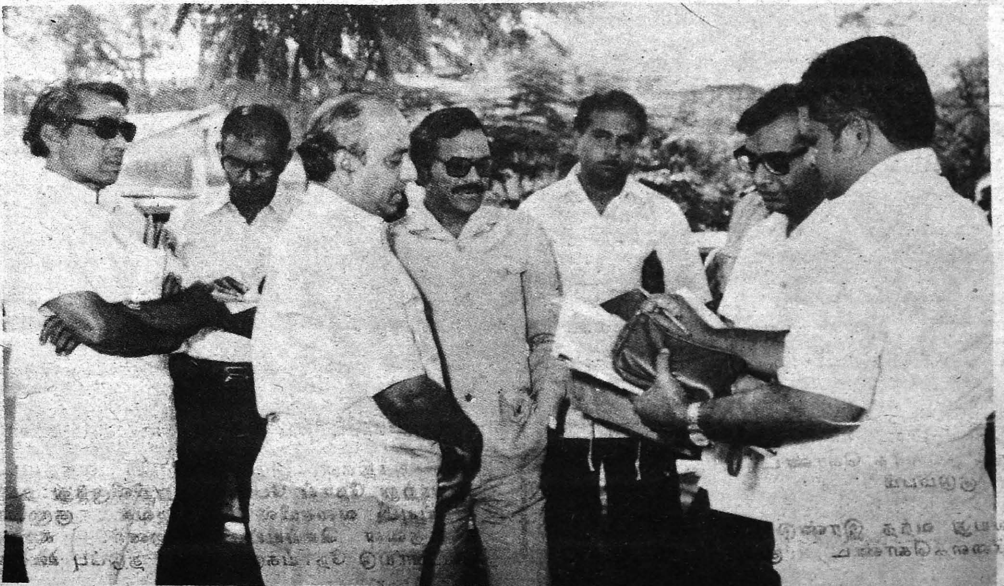

மிகவும் அண்மையில் இருக்குமானால் அவர்களை வேறு வெளியிடங்களுக்கு அனுப்பாமல் இராமேசுவரத்திலோ, மண்டபத்திலோ தங்கவைத்துக் கொள்கிறார்கள்.

ஒரே குடும்பத்தைச் சார்ந்த தாய்தந்தையர் ஒருபக்கம், பிள்ளைகள் வேறு ஊரில் என்று பிரிந்துவிடாதபடி, அவர்களை ஒரே இடத்தில் தங்க வைக்கவும், சேர்க்கவும் தக்க ஏற்பாடுகள் மேற்கொள்ளப்படுகின்றன.

மண்டபத்திலிருந்து மற்ற மாவட்டங்களுக்கும் அகதிகள் அனுப்பப்படுகிறார்கள். புதுக்கோட்டை மாவட்டத்தில் மிகவும் அதிகம் பேர் தங்க வைக்கப்பட்டுள்ளனர். மற்ற எல்லா மாவட்ட ஆட்சித் தலைவர்களும் அகதிகளை ஏற்றுத்தத்தம் மாவட்டங்களில் குடியேற்றி வருகின்றனர்.

மண்டபத்தில் தற்சமயம் 728 குடியிருப்புகள் உள்ளன. இதை 1,000ஆக உயர்த்தத் திட்டமிட்டுள்ளார்கள். மேலும் இதனை இருமடங்காக்கவும்திட்டமிடப்பட்டுள்ளது.

மாநிலம் முழுவதும் 5,000 கூடங்கள் அமைக்கத் திட்டமிட்டுள்ளார்கள். அகதிகள் கையில் இலங்கைப் பணம் இருந்தால் அதற்கு ஈடான இந்தியப் பணம் வழங்கவும் ஏற்பாடு செய்யப்பட்டுள்ளது. அகதிகளுக்கு உதவிட ரூபாய் 15 லட்சம் உடனடியாக ஒதுக்கப்பட்டது இந்தநிதி பழுதடைந்தகுடியிருப்புகளைச்சீரமைக்க வும், தீப்பிடிக்காதகுடியிருப்புகள் அமைக்கவும் பயன்படுத்தப்படும்.

கடலலைபோல் கண்ணீரும் கம்பலையுமாக இலங்கை அகதிகள் ஆயிரக்கணக்கில் உதவி நாடி, தமிழகத்திற்கு ஓடிவந்து ஏற்படுத்திய வரலாறு காணாத அறைகூவலை, இராமநாதபுரம் மாவட்ட ஆட்சித் தலைவர் திரு. எஸ். குருமூர்த்தி, இ. ஆ. ப. அவர்களும், அவருக்கு உறுதுணையாக விளங்கும் மற்ற அலுவலர்கள் குழாமும் மனிதாபிமானத்தோடு அணுகி, உற்ற உதவிகளை இரவு பகல் பாராது 24 மணி நேரமும் செய்வதை, நேரில் காணும் யாராலும் பாராட்டிப் போற்றாமல் இருக்க முடியாது.

இலங்கை அகதிகள் மறுவாழ்வுப் பிரச்னையின் முக்கியத்துவத்தை முற்றும் உணர்ந்துள்ள தமிழக அரசு, உணவுத்துறைச் செயலர் திரு. யு. எஸ். நடராசன், இ. ஆ. ப அவர்களை மறுவாழ்வு ஆணையராகவும் நியமித்து, உதவிப் பணிகளை விரைவாகவும் சிறந்த பயனளிக்கும் வகையிலும் முடுக்கி விட்டுள்ளது.

மு. முத்துக்காளத்தி

அமைச்சர்கள் பொறுப்பு ஏற்ற துறைகள்

1. டாக்டர் எம்.ஜி.ஆர்.
(முதல் அமைச்சர்)

பொது, பொது நிர்வாகம், இந்திய அரசுப் பணி (இ.அ.ப அலுவலர்கள்), மாவட்ட வருவாய்த் துறை அலுவலர்கள், துணை மாவட்ட ஆட்சித் தலைவர்கள், காவல்துறை, இலஞ்ச ஒழிப்பு, திட்டம், சர்க்கரைக் கழிவு, தொல்பொருள் ஆராய்ச்சி, மதுவிலக்கு (பெர்மிட் வழங்குதல் நீங்கலாக), உற்பத்தி வரி (எக்சைஸ்), பாஸ்போர்ட்.

2 டாக்டர் வி.ஆர். நெடுஞ்செழியன்
(நிதி அமைச்சர்)

நிதி, வருவாய்த்துறை (ரெவின்யூ), சட்டப் பேரவை, இளைஞர் அணி, முன்னாள் இராணுவத்தினர், தேர்தல், புள்ளி விவரம்.

3 திரு எஸ். இராமச்சந்திரன்
(மின் துறை அமைச்சர்)

மின்சாரம், இரும்பு—உருக்கு கட்டுப்பாடு, எழுதுபொருள் மற்றும் அச்சுத் துறை, அரசு அச்சகம், பத்திரிகைக் காகிதக் கட்டுப்பாடு.

4 திரு கே.ஏ. கிருஷ்ணசாமி
(தொழிலாளர் நல அமைச்சர்)

தொழிலாளர் நலம், கால்நடைப் பராமரிப்பு, பால்வளம். பால்பண்ணை வளர்ச்சி, பத்திரப் பதிவு. முத்திரைச் சட்டம்.

5 திரு இராம. வீரப்பன்
(செய்தி-அறநிலையத்துறை அமைச்சர்)

செய்தி-மக்கள் தொடர்பு, திரைப்படத் தொழில் நுட்பம், சுற்றுலா, சுற்றுலா வளர்ச்சிக் கழகம், திரைப்படச் சட்டம், இந்து அறநிலையங்கள், வனத்துறை, சின்கோனா, மது பெர்மிட்கள் அனுமதி வழங்குதல்.

6 திரு க. இராசாராம்
(தொழில் அமைச்சர்)

எலக்ட்ரானிக், விஞ்ஞானம், தொழில் நுட்பம், பெருந்தொழில்கள், சுரங்கம், கனிப் பொருட்கள்.

7 திரு செ. அரங்கநாயகம்
(கல்வி அமைச்சர்)

கல்வி, ஆட்சிமொழி, தமிழ் வளர்ச்சி, கலாச் சாரம்.

8 டாக்டர் கா. காளிமுத்து
(வேளாண்மைத்துறை அமைச்சர்)

வேளாண்மை, வேளாண்மை நிதி, வேளாண்மைத் தொழில் நுட்பம், அக்ரோ என்ஜினியரிங், 'அக்ரோ' சேவைக் கூட்டுறவுச் சங்கங்கள், குடிநீர்-வடிகால் வாரியம்.

9 திரு சி. பொன்னையன்
(சட்ட அமைச்சர்)

சட்டம், நீதிமன்றங்கள், சிறைச்சாலைகள், எடை-அளவைகள் சட்டம், நிறுவனங்கள் பதிவு, கடன் நிவாரணம் (கடன் கொடுத்தல் பற்றிய சட்டங்கள், சீட்டுகள் பற்றிய சட்டங்கள் உள்பட).

10 டாகடர் எச்.வி. ஹண்டே
(மக்கள் நல்வாழ்வுத்துறை அமைச்சர்)

மக்கள் நல்வாழ்வு, சுற்றுப்புறச் சூழல், மாசுக் கட்டுப்பாடு.

11 திரு எஸ். முத்துசாமி
(போக்குவரத்து அமைச்சர்)

போக்குவரத்து, அரசுடைமை ஆக்கப்பட்ட போக்குவரத்து, மோட்டார் வாகனச் சட்டம், துறைமுகங்கள், நெடுஞ்சாலைகள்.

12 திரு எஸ். திருநாவுக்கரசு
(உணவு அமைச்சர்)

உணவு, விலைக் கட்டுப்பாடு, மக்கள் தொகை கணக்கெடுப்பு (சென்சஸ்).

13 திரு வி. வி. சாமிநாதன்
(கைத்தறி அமைச்சர்)

கைத்தறி மற்றும் ஜவுளி,

14 திரு ஆர். சவுந்தரராஜன்
(உள்ளாட்சித்துறை அமைச்சர்)

ஊராட்சிகள், ஊராட்சி ஒன்றியங்கள், சமுதாய வளர்ச்சி, நகராட்சி நிர்வாகம், கிராமப்புறக் கடன்கள்.

15 திரு தா . வீராசாமி
(வணிகவரி அமைச்சர்)

வணிகவரி;

16 திரு ந. நல்லுசாமி
(வீட்டு வசதி அமைச்சர்)

வீட்டு வசதி, குடிசை மாற்று வாரியம், நகரமைப்புத் திட்டங்கள், வீட்டு வசதிக் கட்டுப்பாடு.

17 திரு ஆனூர் கோ.ஜெகதீசன்
(ஊரகத் தொழில் அமைச்சர்)

கிராமத் தொழில் உள்பட ஊரகத் தொழில்கள குடிசைத் தொழில்கள், சிறு தொழில்கள்.

18 திரு டி. இராமசாமி
(மறுவாழ்வு மற்றும் வேலைவாய்ப்பு அமைச்சர்)

வேலைவாய்ப்பு மற்றும் பயிற்சி, வெளி நாடுகளில் வாழும் இந்தியர்கள், அகதிகள். குடிபெயர்ந் தோர்.

19 திரு அ . அருணாசலம்
(ஆதிதிராவிடர் நல அமைச்சர்)

ஆதிதிராவிடர் நலம், மலைவாழ் பகுதியினர் நல் வாழ்வு, கொத்தடிமை.

20 திரு எம்.ஆர். கோவேந்தன்
(பிற்பட்டோர் நல அமைச்சர்)

பிற்பட்டோர் நலம், மீன்வளம்.

21 திருமதி கோமதி சீனிவாசன்
(சமூக நலம்-சத்துணவு அமைச்சர்)

சத்துணவு, சமூக நலம் (பெண்கள், குழந்தைகள் நலம் உள்பட), பிச்சைக்காரர் இல்லம், அனாதை இல்லங்கள்,

22. திருமதி எஸ். விஜயலட்சுமி பழனிச்சாமி (கதர்த்துறை அமைச்சர்)

கதர், பூதானம், கிராமதானம்.

23 திரு. ஒய். எஸ். எம். யூசுப்
(பொதுப்பணித்துறை அமைச்சர்)

பொதுப்பணித்துறை, நீர்ப்பாசனம், (சிறிய நீர்ப்பாசனத் திட்டங்கள் உள்பட) வக்ஃப் போர்டு, பொதுப் பணித்துறை தொடர்பான நிறுவனச் செய்திகள்.

24 திரு கே.கே.எஸ்.எஸ்.ஆர். இராமச்சந்திரன்
(கூட்டுறவு அமைச்சர்)

கூட்டுறவுத் துறை.

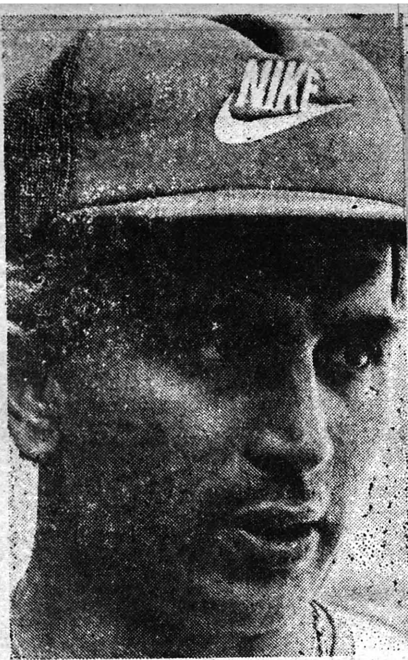

சுனில் கவாஸ்கர்

இமாலய வெற்றி

ஆஸ்திரேலியாவில் விக்டோரியா மாநில கிரிக்கெட் சங்கம் தொடங்கப்பட்டு 150 ஆண்டு ஆகிறது. இதை முன்னிட்டு 'உலகச் சாம்பியன்' பட்டத்துக்கான கிரிக்கெட் போட்டியை 'விக்டோரியா மாநில கிரிக்கெட் சங்கம்' நடத்தியது.

இதில் இந்தியா, பாகிஸ்தான், வெஸ்ட்இண்டீஸ், நியூசிலாந்து, ஆஸ்திரேலியா, இங்கிலாந்து, இலங்கை ஆகிய 7 நாடுகள் கலந்து கொண்டன. இந்தப் போட்டியில் இந்தியாவும், பாகிஸ்தானும் இறுதிப் போட்டிக்குத் தகுதி பெற்றன.

இந்தியா 8 விக்கெட்டுகள் வித்தியாசத்தில் அபாரமாக வெற்றி பெற்று உலகச் சாம்பியன் கோப்பையை வென்றது.

இந்தியாவின் இந்த மகத்தான வெற்றிக்கு முக்கியப் பங்கு வகித்தவர்கள் கபில்தேவ், ஸ்ரீகாந்த், சிவராமகிருஷ்ணன், ரவிசாஸ்திரி ஆகியோர் ஆவர்.

மகத்தான வெற்றி பெற்ற இந்திய அணிக்கு 'பென்சன் அண்டு ஹெட்ஜஸ்' உலகச் சாம்பியன் தங்கக் கோப்பை யும், 4 லட்சத்து 65 ஆயிரம் ரூபாய் ரொக்கப் பரிசும் வழங்கப்பட்டன. இந்திய அணியின் சார்பில் கேப்டன் கவாஸ்கர் 'சாம்பியன்' கோப்பையைப் பெற்றுக் கொண்டார்.

இந்தச் சாம்பியன் கோப்பைப் போட்டியில், 'சிறந்த வீரரில் சிறந்த வீரர்' ஆக இந்திய வீரர் ரவிசாஸ்திரி தேர்ந்தெடுக்கப்பட்டார். அவருக்கு 3 லட்சத்து 40 ஆயிரம் ரூபாய் மதிப்புள்ள அழகான கார் பரிசளிக்கப்பட்டது. காரின் சாவி ரவிசாஸ்திரியிடம் வழங்கப்பட்டது.

போட்டியில் சிறந்த வீரராக, சிறப்பாக ஆடி 67ரன்கள் குவித்து இந்திய அணியின் வெற்றிக்கு வலுவான அடித்தளம் போட்ட ஸ்ரீகாந்த் தேர்ந்தெடுக்கப்பட்டார். அவருக்குத் தனியாகப் பரிசு வழங்கப்பட்டது. அத்துடன் அவருக்கு 7 ஆயிரம் ரூபாய் ரொக்கப் பரிசும் வழங்கப்பட்டது.

இந்திய வீரர்களின் மாபெரும் வெற்றியைப் பாராட்டி மேதகு குடியரசுத் தலைவர் திரு கியானி ஜெயில் சிங் அவர்கள், 'இது அற்புதமான வெற்றி' என்று வாழ்த்துச் செய்தியில் குறிப்பிட்டு உள்ளார். மாண்புமிகு பிரதமர் திரு ராஜீவ் காந்தி அவர்களும் இந்திய வீரர்களுக்கு வாழ்த்துச் செய்தி அனுப்பி உள்ளார். கேப்டன் கவாஸ்கருக்கு அவர் அனுப்பியுள்ள வாழ்த்துச் செய்தியில், 'உலகச் சாம்பியன் கோப்பையை வென்று இந்தியாவுக்குப் பெருமை சேர்த்திருக்கிறீர்கள். உங்களுக்கும், இந்திய வீரர்கள் ஒவ்வொருவருக்கும் எனது இதயபூர்வமான வாழ்த்துக்களைத் தெரிவித்துக் கொள்கிறேன்' என்று குறிப்பிட்டுள்ளார்.

இந்திய வீரர்களின் வெற்றியைப் பாராட்டி மாண்புமிகு முதல்வர் டாக்டர் எம்.ஜி.ஆர். அவர்கள் கேப்டன் கவாஸ்கருக்கும், இந்தத் தொடர் போட்டியின் சிறந்த வீரராக அறிவிக்கப்பட்ட ரவி சாஸ்திரிக்கும், இந்தப் போட்டியின் சிறந்த வீரர் ஸ்ரீகாந்துக்கும் தனித் தனியாக வாழ்த்துச் செய்தி அனுப்பி உள்ளார்.

கவாஸ்கருக்கு மாண்புமிகு முதல்வர் அவர்கள் அனுப்பியுள்ள செய்தியில், 'இந்த வெற்றியின் மூலம் கிரிக்கெட் உலகில் இந்தியாவின் பெருமையை மேலும் உயர்த்தி இருக்கிறீர்கள். இந்த வெற்றியைக் கொண்டாடும் இந்திய மக்களுடன், குறிப்பாக தமிழக மக்களுடன் சேர்ந்து நானும் பாராட்டுகிறேன்' என்று குறிப்பிட்டுள்ளார்.

ஸ்ரீகாந்துக்கு அனுப்பியுள்ள செய்தியில், 'உங்களது சிறப்பான விளையாட்டினால் இந்திய அணிக்கு- குறிப்பாக' தமிழ்நாட்டுக்குப் பெருமை சேர்த்துள்ளீர்கள்' என்று பாராட்டி இருக்கிறார்.

உலகச் சாம்பியன் கிரிக்கெட் போட்டியில் வெற்றி வாகை சூடிய இந்திய கிரிக்கெட் அணி வீரர்களுக்குத் தமிழகச் சட்டப் பேரவை 11-3-85 அன்று பாராட்டுத் தெரிவித்தது.

கபில் தேவ் | ரவி சாஸ்திரி | திலீப் வெங்சர்க்கார் | ரோஜர் பின்னி | சிவராமகிருஷ்ணன்

அசாருதீன் | எம். அமர்நாத் | மதன் லால் | விஸ்வநாத் | ஸ்ரீகாந்த் | சேத்தன் சர்மா

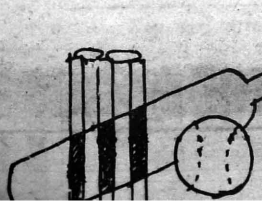

சிறுவர் கலைக் களஞ்சியம்

தமிழ் வளர்ச்சிக் கழகம் உருவாக்கியுள்ள சிறுவர் கலைக் களஞ்சியத்தின் திருத்திய 2வது பதிப்பின் 4வது தொகுப்பு 22.2.'85 அன்று மாலை 6 மணியளவில் சென்னை மயிலாப்பூர் பாரதீய வித்யா பவன் அரங்கில் வெளியிடப்பட்டது.

மத்திய அரசின் முன்னாள் நிதி அமைச்சர் திரு சி.சுப்பிரமணியம் அவர்கள் விழாவுக்குத் தலைமை ஏற்றார்.

தமிழ் வளர்ச்சிக் கழகத்தின் அமைப்பாளரும் காப்பாளருமான திரு தி.சு.அவிநாசிலிங்கம், சிறுவர் கலைக் களஞ்சியத்தை வெளியிட்டார்.

திரு சி.சுப்பிரமணியம் தமது உரையில் தெரிவித்ததாவது:

''எல்லாப் பாடங்களுக்கும் தமிழ் பயிற்சி மொழியாக இருக்க வேண்டும் என்ற ஆசை இருக்கிறது. என்றாலும், தமிழில் பாடப் புத்தகங்களும் மேற்கோள் நூல்களும் தேவையான அளவுக்குவெளியிடப்படவில்லை. ஆங்கிலப் பாடநூல்கள் தமிழில் பெயர்க்கப்பட்டுள்ளதில் குறைபாடுகள்உள்ளன. மொழி பெயர்ப்புப் பணியில் ஈடுபட்டவர்கள் மொழியில் மட்டுமே யல்லாது அந்தப் பாடத் துறையிலும் தேர்ச்சி பெற்றவராக இருக்க வேண்டும்.

''அறிவியல் துறையில் தமிழ் வளர, திட்டமான முடிவுகள் சில வற்றை மேற்கொள்ள வேண்டும். இன்றைய நிலையில், தொடர்புக்கு ஆங்கில மொழி அவசியம். ஆங்கிலத்தைப் பயிற்சி மொழியாக ஏற்காமல் அதனை ஒருதனி மொழியாகக் குழந்தைகளுக்குக் கற்பிக்க வேண்டும்.''

திரு தி.சு.அவிநாசிலிங்கம் அவர்கள் தமது உரையில் குறிப்பிட்டார்:

''தமிழ் வளர்ச்சிக் கழகம் பெரியவர்களுக்குரிய கலைக் களஞ்சியத்தையும் சிறுவர்க்குரிய கலைக் களஞ்சியத்தையும் சிறந்த முறையில் அரசின் துணையோடு உருவாக்கியது.

''இந்த முயற்சி தொடங்கப்பட்ட காலத்தில், தமிழக, ஆந்திர, கர்நாடக, கேரள அரசுகள் எல்லாம் இணைந்திருந்த கூட்டு அரசு சென்னை ராஜதானியில் ஆட்சி செய்து வந்தது.

''பல குழுக்களை உருவாக்கிக் கலைக் களஞ்சியப் பணிகள் நடைபெற்றன. அந்தக் குழுக்களில் இடம் பெற்றிருந்த வேத ரத்தினம் பிள்ளை, கல்கி, சி.ஆர். சீனிவாசன், டி.கே.சிதம்பரநாத முதலியார் போன்றோர் எல்லாம் தற்போது உயிருடன் இல்லை. அவர்களை எல்லாம் இந்த நேரத்தில் நினைவு கூர்கிறோம்.

''பெரிய காரியங்களை எல்லாம் தனியொரு மனிதர் செய்துவிட முடியாது. அனைவரும் சேர்ந்துதான் செய்ய முடியும். மகத்தான காரியங்களைச் செய்வதற்கு மகத்தான முயற்சிகள் தேவை. வாழ்க்கையைத் தத்தம் செய்ய வேண்டும்.

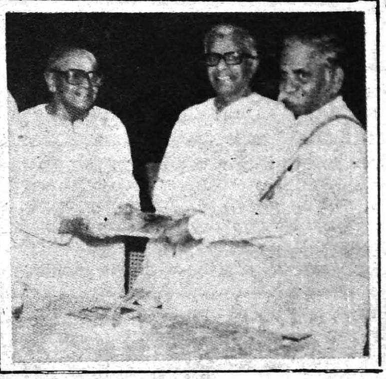

''அறிவியல், நாட்டில் முக்கியம்தான்; தொழில் நுணுக்கம் முக்கியம்தான். ஆனால் இவற்றைவிட ஒழுக்கம் மிகவும் முக்கியம். தேச பக்தி முக்கியம். ஆன்மீகம் முக்கியம்.

''இந்தக் கலைக் களஞ்சியம் மலர்வதற்கு எத்தனையோ பேர்களின் யோசனை-தியாகம் பயன்பட்டிருக்கிறது''.

மாண்புமிகு சட்டமன்ற மேலவைத் தலைவர் சிலம்புச் செல்வர் டாக்டர் ம.பொ.சி. அவர்கள் தமது உரையில் தெரிவித்தார்:

''நாடு விடுதலை பெற்றபோது இந்தக் கலைக்களஞ்சியப் பணியை எப்படி முடிப்பது என்பது கூட அல்ல-எப்படித்தொடங்குவது என்பதே பெரும் பிரச்சினையாக இருந்தது. அது மட்டுமல்ல. இங்கே கலப்பு ராஜ்யம் இருந்த காலத்தில் இந்தப் பணியைத் திறம்படச் செய்து முடித்தார்கள் தமிழ் வளர்ச்சிக் கழகத்தார். அதிலும் அக்காலத்தில் கழகம் என்னும் சொல்லைக் கேட்ட பலர் அஞ்சி நடுங்கினர். அந்தச் சூழ்நிலையில் கழகம் என்னும் சொல்லை வெறுக்கவில்லை அவிநாசியார் அவர்கள். சங்கம் என்ற சொல்லை அவர்கள் அறிவார்கள். என்றாலும் கழகம் என்ற தமிழ்ச் சொல்லை வெறுப்பது தேசியவாதிக்கு அழகல்ல என்று அவர்கள் கருதினார்கள்.

''ஆங்கிலப் புலமை இல்லாதவர்கள் கூட கலைக் களஞ்சியத்தைப் பயன்படுத்தி வருகிறார்கள் என்பதற்கு நானே சான்றாகத் திகழ்கிறேன்.

''இந்த நூற்றாண்டில் தமிழுக்காகச் செய்யப்பட்ட பணிகளில் எல்லாம் மிகச்சிறந்த பணி இந்தக் கலைக்களஞ்சியத்தை வெளியிட்டதுதான், என்று சொல்லலாம்.''

அண்ணா பல்கலைக் கழகத் துணைவேந்தர் திரு வா.செ. குழந்தைசாமி அவர்கள் தமது உரையில் தெரிவித்ததாவது:

''கலைக் களஞ்சியப் பணி ஈடு இணையற்ற ஒரு தொண்டு.

இந்தத் தமிழ்த் தொண்டு குறித்துத் தமிழக மக்களே முழுக்கப் புரிந்து கொள்ளவில்லையோ என்று எண்ணத் தோன்றுகிறது.

''பொதுமக்கள் மட்டுமல்ல-பத்திரிகை ஆசிரியர்கள், தமிழ்த் துறையில் பணிபுரிவோர் முழுமையாக உணர்ந்திருப்பதாகத் தெரியவில்லை.

''தமிழின் வளர்ச்சி எந்தப் பாதையில் அமைய வேண்டும் என்பதற்கு அணுகுமுறைதான் கலைக் களஞ்சியம் ஆகும். இதன் மூலம் 25 ஆயிரம் புதுச் சொற்கள் தமிழுக்குக்கிடைத்துள்ளன.''

சிறந்த அறிவியல் நூல் எழுதிய டாக்டர் ஓ.சோமசுந்தரம், டாக்டர் ஜெயராம கிருஷ்ணன் ஆகியோருக்கு முதல் பரிசு ரூ. 5,000, திரு டாக்டர் கோ.அரங்கசாமிக்கு 2ஆம் பரிசு ரூபாய் 1,500, டாக்டர் ந.சுப்பு ரெட்டியாருக்கு 3ஆம் பரிசு ரூ. 1,000 வழங்கப்பட்டன.

சிறந்த அறிவியல் கட்டுரைகளுக்குரிய முதல் பரிசு ரூ. 2,000 சென்னை விவேகானந்தா கல்லூரி மாணவர் ஜே. ரவிச்சந்திரனும் இரண்டாம் பரிசு ரூ. 1000, சென்னை நேஷனல் கல்வி இயல் கல்லூரி மாணவி அ. வசந்தியும், மூன்றாம் பரிசு ரூ. 500 கொமாரப் பாளையம் அலமேலு அங்கப்பன் கல்லூரி மாணவி இரா.விஜயலட்சுமியும் பெற்றனர்.

எஸ். எஸ். சுந்தரம்

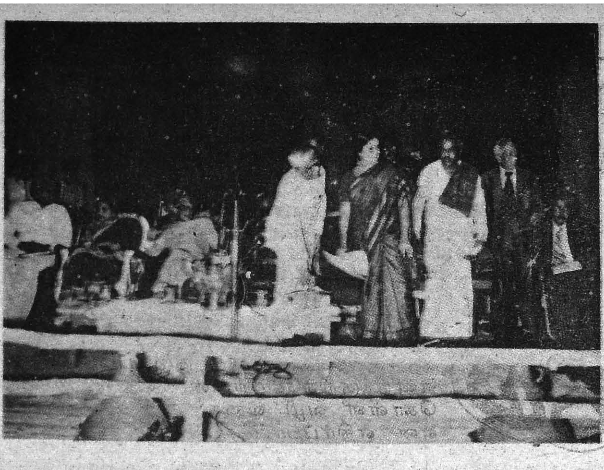

மீனாட்சி கல்லூரியில் குடியரசுத் துணைத்தலைவர்

சென்னை மீனாட்சி பெண்கள் கல்லூரியின் 10வது ஆண்டுவிழா 22.2.1985 அன்று கல்லூரித் திடலில் நடைபெற்றது.

விழாவிற்கு வந்திருந்தோரை இக்கல்லூரி அறக்கட்டளையின் தலைவர் திரு எல்.நாராயணன் வரவேற்றார்.

மேதகு ஆளுநர் திரு எஸ்.எல். குரானா அவர்கள் தலைமை வகித்துப் பேசுகையில், ''கல்வி வளர்ச்சியில் புதிய முறைகளைப் புகுத்த வேண்டும். பெண்களுக்கும் ஆண்களுக்கும் சமவாய்ப்பு அளிக்க வேண்டும் என்றார்.

10-வது ஆண்டு விழாவைத் தொடங்கி வைத்து மேதகு குடியரசுத் துணைத்தலைவர் திரு. ஆர்.வெங்கட்ராமன் அவர்கள் பேசுகையில்:

''இங்குள்ள கல்வி முறையில் சில பாடங்களை விருப்பப் பாடமாகக் கற்பவர்கள் மற்ற சில பாடங்களையும் கட்டாயமாகப் படிக்க வேண்டும் என்ற நிலை உள்ளது. ஆனால் மேல்நாடுகளில் எந்தப்பாடத்தை வேண்டுமானாலும் விருப்பப் பாடமாகப் படிக்கலாம். விருப்பம் உள்ள பாடங்களில் படிக்கப் பல்கலைக் கழகங்கள் ஆவன செய்ய வேண்டும். அப்பொழுதுதான் மாணவர்கள் தங்களது திறமையை வெளிக்கொணர முடியும்.

''நாம் எல்லோரும் இந்தியர்கள், சகோதரர்கள், அனைவரும் சமம் என்று நமது கல்வி முறை அமைய வேண்டும். பசுமைப் புரட்சியில் இந்தியா மூன்றாவது இடத்தை வகிக்கிறதுபெங்ளூரில்' ஒரு தொழிசாலையில் அதிக அளவில் பி.எச்டி. வாங்கிய பெண்கள் இருந்தனர். மிக மகிழ்ச்சியுடைந்தேன். அதே போல் நீங்களும் பி.எச்டி.பட்டங்கள் பெற வேண்டும் என்று வாழ்த்தி விடை பெறுகிறேன்'' என்றார்.

> மீனாட்சி கல்லூரி 1975ஆம் ஆண்டு 90 மாணவிகள் படிக்கும் அளவிற்கு ஆரம்பிக்கப்பட்டது. இன்று 2,000 மாணவிகள் படிக்கும் அளவிற்கு வளர்ச்சியடைந்துள்ளது.

மாண்புமிகு கல்வி அமைச்சர் திரு செ.அரங்கநாயகம் அவர்கள் பேசுகையில்:

''நமது நாட்டில் உயர் கல்வி முறை பற்றி ஆராய்ந்து மைய அரசுக்கோ ,மாநில அரசுக்கோ ஆலோசனை கூறும் வகையில் நிறுவனம் ஏதுமில்லை. நிறுவனம் ஒன்று ஏற்பட்டால் கல்விமுறை நல்ல முறையில் அமையும்.

கல்வி முறைகள் இப்படித் தான் இருக்க வேண்டும் என்று ஆராய்ச்சி செய்து ஆராய்ச்சியாளர்கள் கொள்கை வகுக்க வேண்டும். பின்தங்கிய ஏழைக் குடும்பத்தைச் சார்ந்தவர்கட்கு இக்கல்லூரியில் இடம் கிடைக்கிறது'' என்றார்.

கல்லூரி முதல்வர் செல்வி கே. எஸ்.இலட்சுமி ஆண்டு அறிக்கை படித்தார். விழா இறுதியில் டாக்டர் ஏ.வேணுகோபால் நன்றி கூறினார்.

—அ. மருது

முதல் அட்டையில்...

சென்னைக்கு 28.2.1985ல் வருகை புரிந்த மாண்புமிகு இந்தியப் பிரதமர் திரு ராஜீவ் காந்தி அவர்களை மாண்புமிகு தமிழக முதல்வர் டாக்டர் எம்.ஜி.ஆர். அவர்கள் வரவேற்று மகிழும் காட்சி,

கடைசி அட்டையில்....

தமிழகச் சட்டமன்றப் பேரவைத் தலைவராகத் தேர்ந்தெடுக்கப் பெற்ற திரு பி.எச். பாண்டியன் அவர்களை, அவை முன்னவர் மாண்புமிகு நிதி அமைச்சர் டாக்டர் நாவலர் இரா. நெடுஞ்செழியன் அவர்களும், மாண்புமிகு எதிர்க்கட்சித் தலைவர் திரு. உ. சுப்பிரமணியம் அவர்களும் இருக்கைக்கு அழைத்துச் செல்லல்.
(27-2.1985)

நோய்த்தடுப்பு இயக்கம்

இளம் குழந்தைகளுக்கு உண்டாகும் தட்டம்மை, இளம்பிள்ளை வாதம், கக்குவான், தொண்டை அடைப்பான், இரணஜன்னி போன்ற கொடிய நோய்களில் இருந்து குழந்தைகளைக் காப்பாற்றும் முன்னோடித் திட்டம் நீலகிரி மாவட்டத்தில் துவக்கப்பட்டுள்ளது. நூறு சதவிகிதம் குழந்தைகளுக்குப் பாதுகாப்பு அளிப்பது நோக்கம்.

இந்த இயக்ககத்தின் முக்கிய அம்சம், அரசுத்துறை, அரசு சார்ந்த நிறுவனங்கள், தோட்ட அதிபர்கள் சங்கங்கள், சமூக சேவை சங்கங்கள் ஆகியவைகள் இணைந்து மேற்கொண்டுள்ள ஒரு கூட்டு முயற்சியாகும்.

இந்த இயக்ககத்தின் முதல் கட்டமாக பிப்ரவரி திங்கள் 18 ஆம் நாள் முதல் 23 ஆம் நாள் வரை நீலகிரியில் உள்ள அனைத்து நகரங்கள், கிராமங்களில் நடத்தப்பட்டது.

தட்டம்மை தடுப்பூசி மூலம் மாவட்டத்தில் 77,000 குழந்தைகளும், முத்தடுப்பு ஊசி மூலம் 38 ஆயிரம் குழந்தைகளும் பயன் பெறுவர்.

இந்த முகாமுக்காக மாவட்டம் முழுவதும் 410 முகாம் மையங்களும், 50 மருத்துவக் குழுக்களும் அமைக்கப்பட்டிருக்கின்றன.

மொத்தம் 50 டாக்டர்கள் 201 சுகாதாரப் பணியாளர்கள் 910 மற்ற துறைப் பணியாளர் ஊழியர்கள் ஈடுபட்டுள்ளனர். மேலும் 486 தொண்டர்களும் உள்ளனர்.

இந்த இயக்கத்தில் அரசுத் துறைகளான நல்வாழ்வுத்துறை மருத்துவம், சமூகநலத்துறை, ஊரக வளர்ச்சி, செய்தி-மக்கள் தொடர்புத்துறை, உள்ளாட்சித் துறை மற்றும் தனியார் சேவை நிறுவனங்கள் ஈடுபட்டுள்ளன.

ரூ.8.50 லட்சம் மதிப்புள்ள ஊசி மருந்துகளும் ரூ.1.6 லட்சம் மதிப்புள்ள மற்ற துணைக் கருவிகளும் பயன்படுத்தப்படுகின்றன.

இந்த இயக்ககம் ஒரு தொடர் இயக்கம் ஆகும். இதன் இரண்டாம் கட்டம், மூன்றாம் கட்டம் முறையே மார்ச், ஏப்ரல் ஆகிய இருதிங்கள்களில் முறையே 18ஆம் நாள் முதல் 28 ஆம் நாள் வரை தொடர்ந்து நடததப்படவுள்ளது.

இயக்ககத்தின் மூலம் நீலகிரி முழுவதும் சுமார் ஒரு லட்சம் குழந்தைகள் 5 வயது வரை உள்ளவர்கள் பயன்பெறுகிறார்கள்.

மேலும் வாய்வழி-தண்ணீர் சர்க்கரை, உப்பு ஆகியவைகளின் கரைசலைக் கொண்டு வயிற்றுப்போக்கிற்குக் கொடுக்கும் முதல் உதவியை மக்கள் அறிந்து கொள்ளச் செய்வதும் இந்த இயக்ககத்தின் குறிக்கோளாகும்.

இவ்விதமாக, குழந்தைகளுக்கு வரும் நோயினைத் தடுப்பது பெற்றோர்க்குக் குழந்தைகள் உயிருடன் இருப்பதில் நம்பிக்கை அளிப்பதுடன் ;''சிறு குடும்பம்'' என்ற குறிக்கோளினை ஏற்றுக் கொள்ள வழி வகை செய்யும் என எதிர்ப்பார்க்கப்படுகிறது.

இதன் தொடக்க விழா உதகை இராமகிருஷ்ணாபுரத்தில் 18.2.85 அன்று நடைபெற்றது. விழாவிற்கு அரசு இரண்டாம் செயலர் திரு டி.வி.அந்தோணி இ.ஆ.ப., தலைமை தாங்கினார். மாண்புமிகு மக்கள் நல்வாழ்வுத்துறை அமைச்சர் டாக்டர் எச்.வி. ஹண்டே அவர்கள் கலந்து கொண்டு தொடங்கி வைத்தார். மாவட்ட ஆட்சித் தலைவர் திரு என்.பி. குப்தா, இ.ஆ.ப., வரவேற்றுப் பேசினார்.

விழாவில் டாக்டர் இரா. ஜனார்த்தனம், எம்.எல்.சி., திரு கே. உச்சிகவுடர், எம்.எல்.ஏ., திரு கே. கல்லன், எம்.எல்.ஏ., பொதுச் சுகாதாரத் துறை இயக்குநர் டாக்டர் கல்யாணராமன், உபாசி டாக்டர் ரகமதுல்லா, சேவை நிறுவனங்களின் சார்பில் மறைதிரு அந்தோணிசாமி ஆகியோர் கலந்து கொண்டு வாழ்த்துரை வழங்கினார்கள்.

கிருபால்தாஸ் ஜான்
செய்தி, மக்கள் தொடர்பு அலுவலர்,
நீலகிரி மாவட்டம்.

உயர் விளைச்சல் உழைப்பாளர்கள்

கே.எம். இராமானுஜம்,
பி.எஸ்ஸி.(விவ)
வேளாண்மை இணை இயக்குநர்,
திருச்சி.

இன்றைய தமிழகத்தில் சராசரி நெல் மகசூல் எக்டேருக்கு 3.5 டன் மட்டுமே. அதே நேரத்தில் எக்டேருக்கு 10 டன்னுக்கு மேல் விளைவித்துச் சாதனை புரிந்த விவசாயியும் (கோவை மாவட்டம்) தமிழகத்தில்தான் இருக்கிறார். ஏன்? 20 ஆண்டுகளுக்கு முன் இந்திய நாட்டிலேயே நெல் விளைச்சல் போட்டியில் முதல் பரிசு பெற்ற விவசாயி வெள்ளியங்கிரி கவுண்டர், (தர்மபுரி பாவட்டத்தைச் சேர்ந்தவர்) இவரும் தமிழகத்தில்தான் இருந்தார். அவர் இந்தியப் பேரரசின் நெல் விளைச்சல் போட்டியில் முதல் பரிசாக ஒரு டிராக்டரைப் பெற்றார். அவர் எடுத்துக்காட்டிய விளைச்சல் எக்டேருக்கு 10 ஆயிரம் பவுண்ட் நெல். அதாவது எக்டேருக்கு 4 மெட்ரிக் டன். அவருக்குக் கிடைத்த பட்டம் 'கிருஷி பண்டிட்', பல ஆண்டுகளுக்கு முன் சிறந்த மாங்கனி உற்பத்தி செய்த ஒரு விவசாயிக்கு 'வித்யான் பண்டிட்', என்ற பட்டம் கிடைத்தது. அவரும் தமிழகத்தில்தான் இருந்தார்.

இன்னும் இதுபோலவே பயிர் உற்பத்தியில் பல சாதனைகளைப் புரிந்துவரும் பல விவசாயிகள் தமிழ்நாட்டில் இருந்து கொண்டு தான் இருக்கிறார்கள். ஆனால் இப்படிப்பட்டவர்கள் எண்ணிக்கையில் மிகச் சிலரே என்பதை எண்ணிப்பார்க்கும்போது வேதனையாக இருக்கிறது. சாதாரண விவசாயி கூட இந்த அளவுக்கு அதிக உற்பத்தியை எடுக்க முடியும்.

பொதுவாகப் பெரும்பாலான விவசாயிகள் தமிழ்நாட்டிலே அதிக விளைச்சலை எடுப்பதற்கு வாய்ப்புகள் நிறைய உள்ளன. இதுவரை எக்டேருக்கு 3.9 டன்னுக்கு மேல் மகசூல் எடுக்காத விவசாயிகள் இந்த ஆண்டு (1984) குறுவை நெல் பட்டத்தில் எக்டேருக்கு 5 டன்னுக்குக் கூடுதலாகவே எடுத்துக்காட்டியுள்ளது இதை உறுதிப்படுத்துகிறது.

குறுவையில் குவித்த வெற்றி:

தஞ்சையிலும் திருச்சியிலும் குறுவையில் 5.4 டன் வரை சராசரி மகசூல் கிடைத்திருக்கிறது. இது முந்தைய ஆண்டு வரை இருந்த சராசரி விளைச்சலான 3.5 டன்னோடு ஒப்பிடும் போது 1.9 டன் கூடுதல் மகசூல் ஆகும். இதிலிருந்து தமிழகத்தில் நெல்விளைச்சலில் உற்பத்தித் திறனை அதிகரிக்க முடியும் என்பது தெளிவாகத் தெரிகிறதல்லவா?

இவ்வாறு உற்பத்தித் திறனைப் பல்வேறு நிலைகளில் நாம் காட்ட முடியும். ஒரு எக்டேர் நிலத்திலும் கூடுதல் விளைச்சல்; ஒரு நாளிலும் கூடுதல் விளைச்சல்; ஒரு லிட்டர் தண்ணீரிலும் கூடுதல் விளைச்சல்; ஒரு ரூபாய் செலவிலும் கூடுதல் விளைச்சல் என்ற நோக்கினில் நாம் உற்பத்தித் திறனை அதிகரிக்க முயற்சிகள் மேற்கொள்ள வேண்டும்.

நெல்லில் காட்டிய ஆர்வத்தையும், அதிக விளைச்சலையும், நாம் மற்ற பயிர்களிலும் காட்ட முடியும். உலகத்தில் இன்று கொரியா, ஜப்பான், தைவான், ஆஸ்திரேலியா ஆகிய நாடுகள் நெல் உற்பத்தியில் முன்னணியில் நிற்கின்றன. எக்டேருக்கு 10 டன்னுக்கு அதிகமாகவே உற்பத்தி செய்கின்றன. இந்த நாடுகள் எல்லாம் இந்த அளவு உற்பத்தித் திறனைப் பல ஆண்டுகளுக்கு முன்னதாகவே அடைந்து விட்டன.

ஜப்பானைப் பாரீர்!

ஜப்பான் நாட்டில் 1969ஆம் ஆண்டிலேயே எக்டேருக்கு 5 டன் விளைச்சலை ஜப்பானிய விவசாயிகள் எடுத்து விட்டார்கள். அவர்கள் அந்த அளவு விளைச்சலை எடுப்பதற்கு என்னென்ன ஆதாரங்களையும், என்னென்ன உற்பத்தி நுட்பங்களையும் கையாண்டார்கள் என்பதை நாம் இப்பொழுது ஆராய்வோம்.

ஜப்பானில் 'எக்டேருக்கு விளைச்சல்' 1878-1887 ஆண்டு வரை 1.85 டன் உற்பத்தித் திறனாக இருந்தது. 1969-லிருந்து உற்பத்தித் திறன் 5 டன்னாக உயர்ந்துள்ளது.

இந்த விளைச்சலை உற்று நோக்கும்போது நெல் விளைச்சல் படிப்படியாகக் கூடி வந்துள்ளதை நாம் காண்கிறோம். இதற்கு முக்கிய காரணங்கள் என்ன என்பதை ஆராயும்போது கீழ் குறிப்பிடுபவைகள்தான் இதற்கு முக்கிய காரணங்கள் என்பது தெரிய வருகிறது.

1. நீர்ப்பாசனத் திட்டங்களை முறையாக மேற்கொண்டு பாசன வசதிகளைப் பெருக்கி பயன்படுத்துதல். (Systematic Introduction of Irrigation System)

2. நெற்பயிரில் தகுந்த வீரிய உயர் விளைச்சல் ரகங்களை உற்பத்தி செய்தல். (Scientific Varietal Improvement)

3. இரசாயன உரங்களை உபயோகித்தல்.

4. அதிகமான அளவில் தழைச்சத்து உரத்தைப் பயன்படுத்துதல்.

5. ஒருங்கிணைந்த பயிர்ப் பாதுகாப்பு முறைகளைக் கையாளுதல் (இதில் பூச்சி நோய், களைக் கொல்லி மருந்துகளைப் பயன்படுத்துதலும் அடங்கும்.)

இவ்வாறு ஆராய்ச்சியின் துணைகொண்டு புதுப்புது உற்பத்தி நுட்பங்களைக் கண்டுபிடித்து அவைகளை நடைமுறைப் படுத்தியிருக்கிறார்கள். ஜப்பானிய விவசாயிகள் கடும்

உழைப்பாளிகள். சிறு, சிறு துண்டுகளாக உள்ள நிலங்களிலும் இவ்வாறு சாகுபடியை மேற்கொண்டு அதிக விளைச்சலை எடுத்துக்காட்டி வரும் ஆர்வத்தை நாமும் ஏன் மேற்கொள்ளக் கூடாது?

இன்றைய நம்முடைய சராசரி நெல் விளைச்சல் எக்டேருக்கு 3.5 டன். இதனை எக்டேருக்கு 5 டன்னாக அதிகரிக்க வேண்டும் என்ற முயற்சியை நாம் இந்த ஆண்டில் மேற்கொண்டு பெருமளவு வெற்றி கண்டுள்ளோம். குறுவை நெல்லில் இதனை அடைந்து காட்டியுள்ளோம். அதனைச் சம்பா விளைச்சலிலும், நவரைப் பட்டத்திலும், கோடையிலும் விளைகின்ற நெல்லிலும் இதே அளவு விளைச்சலை எடுத்துக் காட்ட எல்லா முயற்சிகளையும் நாம் மேற்கொள்ள வேண்டும். பொதுவாக ஒவ்வொரு பயிரிலும், ஒவ்வொரு இடத்திலும், எந்த அளவுக்கு அதிகமாக உற்பத்தித் திறன் அமைய முடியும் என்பதை ஆராய்ச்சிகளும் அனுபவங்களும் நமக்கு நிரம்ப எடுத்துக்காட்டியுள்ளன.

திறன் இருக்கிறது:

நெல்லைப் பொறுத்தவரையில் தமிழகத்தினுடைய உற்பத்தித் திறன் 5.57 டன் என்று ஆராய்ச்சியாளர்கள் கணக்கிட்டிருக்கிறார்கள். இந்திய நாட்டிலேயே மிக் அதிகமாக நெல் உற்பத்தித் திறனைக் கொண்ட மாநிலம் குஜராத் மாநிலமாகும். குஜராத் மாநிலத்தில் உற்பத்தித் திறன் எக்டேருக்கு 6.91 டன் ஆகும். பஞ்சாப் மாநிலத்தில் எக்டேருக்கு 6.81 டன் ஆகும். ஹரியானா மாநிலத்தில் எக்டேருக்கு 6.60 டன். ஆந்திர மாநிலத்தில் 6.27 டன் ஆகும். கர்நாடக மாநிலத்தில் 5.68 டன் ஆகும்.

தமிழ்நாட்டில் நெல் உற்பத்தித் திறன் எக்டேருக்கு 5.57 டன். தமிழகம் ஆறாவது இடத்தில் உள்ளது. எனவே, நாம் இன்றைய நிலையில் கூட எக்டேருக்கு 5.57 டன் எடுக்கமுடியும் என்பதை ஆராய்ச்சி நமக்கு அறுதியிட்டுக் காட்டியுள்ளது. இதனை நமது விவசாயிகள் அடைய என்ன செய்ய வேண்டும்?

பொதுவாக ஒவ்வொரு பயிரிலும் அதனுடைய உற்பத்தித் திறனுக்கும், தற்போதைய விளைச்சல் அளவிற்கும் இடைவெளிகள் நிரம்ப உள்ளன. தமிழகத்தில் நெல்லைப் பொறுத்த வரையில் இந்த இடைவெளி 1.9 டன் ஆகும். இந்த இடைவெளி ஏற்படுவதற்குப் பல காரணங்கள் உண்டு. அவைகளை இப்போது ஆராய்வோம்.

உலக வங்கி இந்த ஆராய்ச்சியை மேற்கொண்டு கீழ்க்கண்ட காரணங்களே இந்த இடைவெளிக்குக் காரணம் என்று தெளிவுபடுத்தியுள்ளது. அவை;

உற்பத்தி குறைவுக்குக் காரணங்கள் என்ன?

1. கால நிலை மாறுபாடு
2. மாசுபடுதல் (Pollution)
3. மண் அரிப்பும், பாலை நிலத் தோற்றமும்.
4. களைகள்
5. பூச்சிகள் தடுப்பின்மை
6. மண் சுகாதாரக் குறைவு
7. நீர் நிர்வாகம் சரியில்லாமை.
8. பண்ணைக் கருவிகள் பயன்படுத்தாமை.
9. அறுவடைக்குப் பின் தொழில் நுட்பம் பேணப்படாமை.
10. எதையும் செய்து பார்ப்பதற்கு தயக்கம்
11. விவசாயத்தில் நிச்சயம் இல்லாமை.
12. இடுபொருள்களைச் சேகரிக்கும் சக்தி இல்லாமை.
13. கடன் வசதிக் குறைவு
14. தொழில் நுட்பத் தெளிவு இல்லாமை.
15. பரம்பரை, பழக்கவழக்கங்கள்.
16. எண்ணங்கள் - நம்பிக்கைகள்.
17. விற்பனை வசதிக் குறைவு.
18. வரவு செலவு சரியில்லாமை.
19. நிருபணங்கள் இல்லாமை.

இலக்கினை அடைவோம்:

இந்தக் காரணங்களை அந்தந்த இடத்திற்கேற்ப அலசிப்பார்த்து எந்த இடத்தில் எது, விளைச்சல் குறைவிற்கும், இடைவெளிக்கும் காரணமாகிறது என்பதை நாம் கண்டுபிடிப்பதில் கவனம் செலுத்த வேண்டும். அவ்வாறு கண்டுபிடித்து நிச்சயித்த பின் அதனைக் களைவதற்கான காரியங்களை மேற்கொள்ள வேண்டும்.

'முயற்சித்தால் எதுவும் முடியாதது இல்லை'. நாமும் ஜப்பானைப்போல், தைவானைப் போல், கொரியாவைப்போல், ஆஸ்திரேலியாவைப்போல் நெல் விளைச்சலில் எக்டேருக்கு 5 டன்னுக்கு மேலும் எடுக்கும் காலம் வந்துவிட்டது. அது முடியும் என்பதை வெற்றிகரமாகச் செய்து காட்டிவரும் பல விவசாயிகள் தமிழகத்தில் இருக்கிறார்கள். அவர்கள் முன்னோடிகள். அவர்களைத் தொடர்ந்து மற்றவர்களும் எல்லா நெல் சாகுபடியிலும் எக்டேருக்கு 5 டன்னுக்கு மேல் நெல் விளைச்சல் கண்டிட வேண்டும். இதுவே இப்புத்தாண்டில் நாம் ஏற்கும் இலக்கு. இலக்கு தெளிவாகத் தெரிகிறது. விரிவாக்கப்பணி என்ற வில்லில் உற்பத்தி நுட்பங்கள் என்ற அம்பை ஏற்றி இலக்கினை நோக்கி எய்து, 5 டன் என்ற வெற்றிக்கனி பறிப்போம்.

அறிவியல் சாரம்:

கேள்வியும் பதிலும்

கே. சிலருக்கு சோகை பிடித்திருக்கிறது என்று சொல்கிறார்களே. அப்படி என்றால் என்ன?

ப. உடலில் குருதி அளவு குறைவாக இருக்கும் போது உடல் வெளிறி காணப்படும். அவர்கள் சோர்ந்து, வலிவு இழந்து, நடை தளர்ந்து, உடல் மெலிந்து காணப்படுவார்கள். இந்த குருதி குறைவான நிலையைத் தான் anaemic என்று ஆங்கிலத்திலும் சோகை என்று தமிழிலும் கூறு கிறார்கள்.

கே. (Blood Pressure) இரத்த அழுத்தம், அதிகமாகவோ குறைவாகவோ உள்ளவர்களுக்கு, 'Strokes' ஏற்படாது என்கிறார்களே உண்மையா?

ப. Blood Pressure அதிகமாக உள்ளவர்களுக்கு 'Stroke' ஏற்பட வாய்ப்பு அதிகம் உள்ளது. குறைவாக இருப்பவர்களுக்கு 'Stroke' ஏற்பட வாய்ப்பு இல்லை.

கே. யானைக்கால் வியாதிக்கு இரவு 12 மணிக்குத்தான் பரிசோதனை செய்யவேண்டும் என்கிறார்களே ஏன்?

ப. அப்போதுதான் காய்ச்சலைத் தோற்றுவிக்கக் கூடிய கொசு தன் செயல்பாடுகளை ஆரம்பிக்கும்.

கே. G.T.T. அதாவது Glucose Tolerance Test-க்கும் வழக்கமான Blood Test-க்கும் உள்ள வித்தியாசம் என்ன?

ப. வழக்கமான Blood Test என்பது, இரத்தத்தில் உள்ள ஹிமோக்ளோபின் அளவு, சிவப்பு, வெள்ளை அணுக்களின் எண்ணிக்கை, வெள்ளை அணுக்களின் சிவப்பு அணுக்களின் ''கிழிரங்கு-ஆற்றல்'' முதலியவை போன்ற தகவல்களை அறியவேண்டி, பரிசோதனை செய்வதாகும். G. T. T. என்பது ஒருவருக்கு நீரிழிவு (டயாபிடீஸ்) நோய் உள்ளதா என்று அறிய வேண்டி செய்யும் பரிசோதனை யாகும்.

(விடையளித்தவர் : டாக்டர் சரசாபாரதி)

கே. மெட்டல் கட்டிங் என்பதை விளக்குக, தற்காலத்தில் இம்முறை எவ்வகையில் செயல்படுத்தப்படுகிறது என்பதையும் கூறுங்கள்?

ப. உலோகங்களை வேண்டிய அளவுக்கு பெறுவதற்காக அவற்றை அளவு மாற்றங்கள் செய்வதற்கு

மேற்கொள்ளும் முறைகள்தான் மெட்டல் கட்டிங் ஆகும். வெட்டுதல், கடைதல், துளையிடுதல் முதலியன ஒரு சில உதாரணங்களாகும்.

மிகவும் சக்தி வாய்ந்த மெட்டல் கட்டிங் கருவிகள் பல தயாரிக்கப்பட்டுள்ளன. இவை டங்க்ஸ்டன் கார்பைட், போரான் நைட்ரைட், டைடேனியம் கார்பைட், இன்டஸ்டிரியல் வைரம் போன்ற மிகவும் கடினமான பொருட்களால் செய்யப்படுகின்றன.

கே. Plasma cutting என்றால் என்ன?

ப. Plasmaவில் எலெக்ட்ரான்களும், அயன்களும் சேர்ந்து இருக்கின்றன. இதன் வெப்ப நிலை 10,000 முதல் 20,000 கே. வரை இருக்கும். இந்த Plasmaவை அருவி போல் வெட்ட வேண்டிய உலோகத்தின் மீது விழ வைத்தால் அது மிக சுலபமாக 10 முதல் 15 மில்லி மீட்டர் தடிமனுள்ள துருப்பிடிக்காத எஃகு, அலுமினியம் முதலியவற்றை சரியான அளவில் வெட்டிவிடும்.

எல்லாச் சாலைகளும் தார்ச் சாலைகளாகும்!

தமிழ்நாட்டிலுள்ள வாகனப் போக்குவரத்து மிகுந்த சாலைகள் அனைத்தையும் தார்ச் சாலைகளாக மேம்பாடு அடையச் செய்வதற்கான பெரும் திட்டத்தை வகுத்து, அதை நிறைவேற்றுவதற்கான நிதி ஆதாரங்களைத் திரட்டுவது குறித்து தலைமைச் செயலகத்தில் 20.2.85 அன்று நடைபெற்ற நாட்டுடைமையாக்கப்பட்ட பேருந்து போக்குவரத்துக் கழக நிர்வாக இயக்குநர்கள் கூட்டத்தில் விவாதிக்கப்பட்டது.

இரண்டு ஆண்டுக் காலத்துக்குள் மாநிலத்திலுள்ள எல்லாச் சாலைகளும் தார்ச்சாலைகளாக மேம்பாடு அடையச் செய்ய நடவடிக்கை மேற்கொள்ளப்படும் என்று கூட்ட முடிவில் மாண்புமிகு போக்குவரத்துத் துறை அமைச்சர் திரு. எஸ். முத்துசாமி அவர்கள் தெரிவித்தார்.

கே. கலவைகள் தயாரிக்கையில் கார்பன், மாலிப்டினம், டங்ஸ்ட்டன், வெனேடியம் போன்ற தனிமங்கள் சேர்க்கப் படுகின்றன. ஒரு உலோகத்தின் இயற்கை குணங்களை இந்தத் தனிமங்கள் எவ்விதம் மாற்றுகின்றன?

ப. இத்தனிமங்கள் உலோகக் கலவையின் உள் அமைப்பையும் (Structure) அணுக்களிடையே உள்ள பிணைப்பு விசையையும் மாற்றுகின்றன. இதனால் கடினத்தன்மை அதிகரிக்கின்றது. வெப்பத் தடையும் உராய்வுத் தடையும் அதிகரிக்கின்றன. கடைசல் திறனும் அதிகரிக்கின்றது.

(விடையளித்தவர்: டாக்டர் கே. எ. பத்மனாபன்)

—நன்றி : "வானொலி"

பார்த்தோம் படித்தோம் :

ஏங்கித் தவித்த இதயங்களுக்கு ஆறுதல்!

16.2.85 இதழில் நடுப்பக்கத்தில் வெளியான 'மக்கள் தலைவருக்கு மகத்தான வரவேற்பு!' நிகழ்ச்சிகளின் படங்களைப் பார்த்ததும், நமது முதல்வர் அவர்களை நேரில் கண்ட திருப்தி ஏற்பட்டது.

—எம்.சிவாஜிரவிச்சந்திரன்,
கடலூர்.

டாக்டர் எம்.ஜி.ஆர். மூன்றாவது முறையாக முதல்வராகப் பதவியேற்ற நிகழ்ச்சியைப் படத்துடன் வெளியிட்டு எங்களை மகிழ்வித்த தமிழரசுக்கு நன்றி.

—சேதுராமலிங்கம்,
கோவில்குளம்.

16.2.85 இதழில் காசநோயைக் கட்டுப்படுத்த முடியும்! காச நோய் பரம்பரை நோய் அல்ல. என்ற விவரத்தைத் தெளிவாகத் தெரிந்து கொண்டோம்.

—சி.சேதுராமலிங்கம்,
அம்பாசமுத்திரம்.

16.2.85 இதழில் அட்டைப் படம், எப்பொழுது காண்போம் என்று ஏங்கித் தவித்த இதயங்களுக்கு மிகவும் ஆறுதல் அளித்தது.

—என்.பட்டுசாமி,
தச்சக்காடு.

மாண்புமிகு தமிழக முதல்வர் டாக்டர் எம்.ஜி.ஆர். அவரது துணைவியார் ஜானகி அம்மையார் ஆகியோர் திருவுருவப்படம் அட்டையில் கண்டேன். அருமையாக அழகாக வெளியிட்ட தமிழரசுக்கு நன்றி.

—நெல்லை சங்கரன்.
திருநெல்வேலி.

முதல்வரின் வரவேற்பினை ஒட்டிய நடுப்பக்கப் புகைப்படங்களை எங்கள் மனம் போல்வெளியிட்டமைக்கு நன்றி கலந்த பாராட்டுகள்!

—ஒ.எஸ்.குத்புதீன்,
திட்டச்சேரி.

'தாய் மனத்து முதல்வர்க்குத் தமிழகத்தின் வரவேற்பு!' கட்டுரையும், புகைப்படங்களும்,

புரட்சித்தலைவரைநேரில் பார்க்க முடியவில்லையே என்ற ஏக்கத்தைப் போக்கின.

—என்.எம்.செல்வகுமார்
நெடுவிளை.

நடுப்பக்க வண்ணப்படத் தொகுப்பு அருமை!

—தே.ம.சேகர், வந்தவாசி

தமிழரசில் துணுக்குகள் அதிகம் இடம் பெறட்டும்.

—எம்.பி.இளங்கோ,
கவுந்தப்பாடி.

டாக்டர் கா.காளிமுத்து அவர்களின் விவசாயக் கட்டுரை எங்களுக்குப் பயனுள்ளதாய் அமைந்தது.

எம்.ஏ.அகத்தியர்,
அனகாபுத்தூர்.

'36வது குடியரசு தின விழாவில் நடைபெற்ற அனைத்து நிகழ்ச்சிகளையும் தொகுத்து, படங்களுடன் வெளியிட்டமைக்கு நன்றி.

—செந்தூர் மணியன்,
திருச்செந்தூர்.

முதல்வரின் வரவேற்பு விழாவினைக் காணாத என்மனக்குறையினைத் 'தமிழரசில்' வந்த வண்ணப் புகைப்படங்கள் போக்கி விட்டன.

வீ.சீனிவாசன், ஆத்தூர்

தமிழக அரசின் சேவையை அறிய உதவும் ஒரே இதழ் 'தமிழரசு'தான். அறிஞர் அண்ணா பற்றிய கவிதைகள் என் உள்ளத்தைக் கொள்ளைகொண்டன.

—எஸ்.வெங்கடாசலம்,
நாட்டரசன்கோட்டை

பழங்காலத்திலேயே அக்யூபஞ்சர் சிகிச்சை முறை

சீன நாட்டில் புகழ்பெற்று விளங்கும் அக்யூபஞ்சர் சிகிச்சை முறை இந்தியாவில் மிகப் பழங்காலத்திலேயே நடைமுறையில் இருந்து வந்திருக்கிறது.

இந்தியாவில் குண்டலினி யோக முறையில் குறிப்பிடப்படும் கருத்தை அடிப்படையாகக் கொண்டுதான் இந்த அக்யூபஞ்சர் முறை அமைக்கப்பட்டுள்ளது.

மகாபாரதத்தில் பீஷ்மர் அம்புப் படுக்கையில் 58 நாட்களுக்கு மேல் படுத்திருந்து, குறிப்பிட்ட நன்னாளில் உயிர்விட்டார் என்று சொல்லப்படுகிறதல்லவா, அவரது முதுகில், அக்யூபஞ்சருக்குரிய இரண்டு இடங்களில் அம்புகளின் அழுத்தம் ஏற்படுத்தப்பட்டதால்தான் அந்த நிலை ஏற்பட்டது. இது, அக்யூபஞ்சர் முறை இந்தியாவில் புராதன காலத்திலேயே நடைமுறையில் இருந்தது என்பதை நிலைநாட்டுவதற்கு அரணாகத் திகழ்கிறது.

சீனநாட்டின் தலைநகரான பீகிங்கில் நடைபெற்ற அக்யூபஞ்சர் குறித்த தேசிய மாநாட்டில் அனைத்துலக அக்யூபஞ்சர் பயிற்சி நிறுவனங்களின் தலைவரான டாக்டர் கே பி. சிங் இந்தக் கருத்தைத் தெரிவித்துள்ளார்.

ஆதாரம்: தமிழ்ப் பல்கலைக்கழகச் செய்தி வெளியீடு.

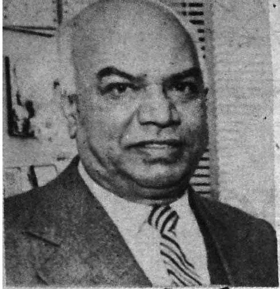

காற்றாடி மூலம் மின் உற்பத்தி!

மிகப்பெரிய காற்றாடி மூலம் இரண்டு மின் உற்பத்தி மையங்களைத் தூத்துக்குடியிலும், கம்பம் பகுதியிலும் நிறுவத் திட்டமிடப் பட்டுள்ளது.

தூத்துக்குடி மையம் இந்த ஆண்டு ஜூன் மாத இறுதிக்குள் செயல்படத் தொடங்கும்.

இந்தக் காற்றாடி மூலம் மின்சார உற்பத்தி செய்வதற்கான இரண்டு திட்டங்கள் நடைமுறைப்படுத்தப்பட உள்ளன. ஏழாவது ஐந்தாண்டுத் திட்ட காலத்தில் தமிழ்நாட்டில் வழக்கமான மின் உற்பத்திச் சாதனங்களுக்கு அப்பாற்பட்டு பெரிய காற்றாடி மற்றும் சூரிய வெப்பத்தின் மூலம் மின்உற்பத்தி போன்ற திட்டங்களை நடைமுறைப்படுத்துவது குறித்து ஆராயப்பட்டது. இதில் இந்தக் காற்றாடி மூலம் மின் உற்பத்தி செய்வதற்கான ஒரு மையம், நெல்லை மாவட்டம் தூத்துக்குடியில் அமைக்க முடிவு செய்யப்பட்டுள்ளது.

ஒரு கோடி ரூபாய் முதலீட்டுச் செலவில் ஐந்திலிருந்து ஏழு ஏக்கர் நிலப்பரப்பில் இந்தக் காற்றாடி மின் உற்பத்தி மையம் அமையும். இன்னொன்று மதுரை மாவட்டம் கம்பம் பகுதியில் அமைக்கக்கருதப்பட்டுள்ளது.

தூத்துக்குடியில் அமைய இருக்கும் இந்தக் காற்றாடி மின் உற்பத்தி மையம் 1985 ஜூன் மாத இறுதிக்குள் செயல்படத் தொடங்கும்.

இந்தக் காற்றாடி மின் உற்பத்தி மையத்தில் அரை மெகாவாட் வரை மின்சாரம் உற்பத்தி செய்யப்படும். தெருவிளக்கு எரிப்பது, மின்சாரப் பம்பு செட்டுகளை இயக்குவது போன்றவற்றுக்கு இது பயன்படும்.

இந்தக் காற்றாடி மின் உற்பத்தி மையங்களை அமைப்பதற்கான சாத்தியக் கூறுகள் குறித்து ஆய்வு நடத்துவதற்காக இருபது லட்ச ரூபாய் நிதி ஒதுக்கம் செய்யப்பட்டுள்ளது.

இலங்கையில் சிங்கள வெறியர்களின் தாக்குதலுக்கு ஆளாகி கடந்த இரு வாரங்களில் மட்டும் ஏழாயிரம் பேர் தமிழகத்துக்கு வந்துள்ளனர். 21.2.85 அன்று மட்டும் 197 குடும்பங்கள் (சுமார் 900 பேர்) இலங்கையிலிருந்து அகதிகளாகத் தமிழகம் வந்துள்ளனர்

அகதிகளாக வருபவர்களைத் தற்காலிகமாகக் குடியமர்த்தித் தேவையான உதவிகளைச் செய்து கொடுப்பதற்காக மாநில அரசின் மறுவாழ்வுத்துறை செம்மையான ஏற்பாடுகளைச் செய்துள்ளது. •அவர்கள் தங்குவதற்கு முகாம்கள், உணவு போன்ற வசதிகள் செய்து கொடுக்கப்படுகின்றன. எதிர்காலத்தில் அவர்களுக்கு எப்படிப்பட்ட உதவி அளிக்க வேண்டும் என்பதைக் கொள்கை அளவில் தமிழக அரசும், மத்திய அரசும் கலந்து பேசி அறிவிக்கும்.

இலங்கைத் தமிழர் தலைவர் திரு அமிர்தலிங்கம்-இந்த முகாம்களுக்கு நேரில் சென்று பார்வையிட்டு வந்தார். இப்போது அளிக்கப்பட்டுள்ள வசதிகள், அவசர நடவடிக்கைகள் மிகுந்த மன நிறைவை அளிப்பதாக உள்ளன என்று அவர் தெரிவித்துள்ளார்.

இந்த அகதிகள் முகாம்கள் மேம்பாடு மற்றும் விரிவாக்கப் பணிகளுக்காகக் குறிப்பிட்ட தொகையை அரசு நிதி ஒதுக்கம் செய்துள்ளது.

குடும்ப நல தேசிய திட்டத்தின் கீழ் பணியாற்றும் பல்வேறு துறைகளைச் சார்ந்த அலுவலர்களுக்கு, அவர்கள் தம் திறமைக்குத் தகுந்தவாறு எய்தும் குறியீட்டளவைக் கருத்திற்கொண்டு, பரிசு வழங்கும் திட்டம் ஒன்றினை ஏற்று அரசு ஆணை வெளியிட்டுள்ளது.

குடும்ப நலத் திட்டத்தினை முனைப்பாக நடைமுறைப்படுத்துவதில் ஈடுபடும் பணியாளர்கட்கு ஒதுக்கப்படும் இலக்கினை எட்டி, அதற்கு மேலும் செய்த அலுவலர்களை ஊக்குவிக்கும் வண்ணம் அதன்படி குடும்பநல இயக்குநரும் ஒரு திட்டத்தினை உருவாக்கி அரசிற்கு அனுப்பியுள்ளார். இதை ஏற்று அரசு ஆணை பிறப்பித்துள்ளது.

இத்திட்டத்திற்கு நடப்பு ஆண்டில் ஆகும் செலவு ரூ. 15 இலட்சமாகும். இத்திட்டத்தின்படி 1983-'84ல் மிகச் சிறப்பாகப் பணியாற்றியவர்களுக்கு நடப்பாண்டில் பரிசுகள் வழங்கப்படும்.

குடும்பநல மகளிர்க்கான அறுவைச் சிகிச்சைகள், தற்பொழுது ''லாப்ராஸ்கோப்'' என்னும் நவீன கருவி மூலம் செய்யப்பட்டு வருகின்றன. அரசுத் துறையில் மருத்துவர்களுக்கு இந்த நவீன அறுவைச் சிகிச்சை முறையில் பயிற்சி அளிக்கப்பட்டு வருவதுடன், அரசு மருத்துவமனைகளுக்கும் லாப்ராஸ்கோப்புகள் படிப்படியாக வழங்கப்பட்டு வருகின்றன.

அரசுத்துறையில் போதிய அளவு லாப்ராஸ்கோப்புக் கருவிகள் மற்றும் பயிற்சி பெற்ற மருத்துவர் குழுக்கள் போதிய அளவில் இல்லாததைக் கருத்தில் கொண்டு, தனியார் மருத்துவர்கள் மற்றும் இந்தியக் குடும்பநலச் சங்கத்தின் உறுப்பினர்களாக உள்ள மருத்துவர்களைக் கொண்டும் அரசு மருத்துவமனைகளில் லாப்ராஸ்கோப் அறுவைச் சிகிச்சை முகாம்கள் அவர்களின் சொந்தக் கருவியினைக் கொண்டும் நடத்தப்பட்டு வருகின்றன. இச்சேவைக்காக அவர்கள் அறுவைச்சிகிச்சை ஒன்றுக்கு ரூ.50 (உணவு, உறைவிடம் மற்றும் போக்குவரத்துச் செலவு உட்பட, ஊதியமாகப் பெறுகிறார்கள்)

இத்திட்டம் 31.10.84 வரை நடைமுறையில் இருந்து வந்ததை மேலும் 6 மாதங்களுக்கு அதாவது 31.3.85 வரை நீட்டித்து உத்தரவு பிறப்பிக்கப்பட்டுள்ளது.

(22.2.85 அன்று தலைமைச் செயலகத்தில் தலைமைச் செயலாளர் திரு. கு. சொக்கலிங்கம் இ.ஆ.ப. செய்தியாளர்களிடம் தெரிவித்த தகவல்களிலிருந்து)

ஆசிரியரும் வெளியிடுபவரும் : தமிழ்நாடு அரசு செய்தி மக்கள் தொடர்பு இயக்குநர், சென்னை.
அரசினர் தோட்டம் தமிழரசு அச்சகத்தில் அச்சிடப்பட்டது.

"கோ-ஆப்டெக்ஸ் ஆடைகள்" என
பார்த்தாலே தெரிகிறது
கோ-ஆப்டெக்ஸ்
கைத்தறி

தமிழரசு
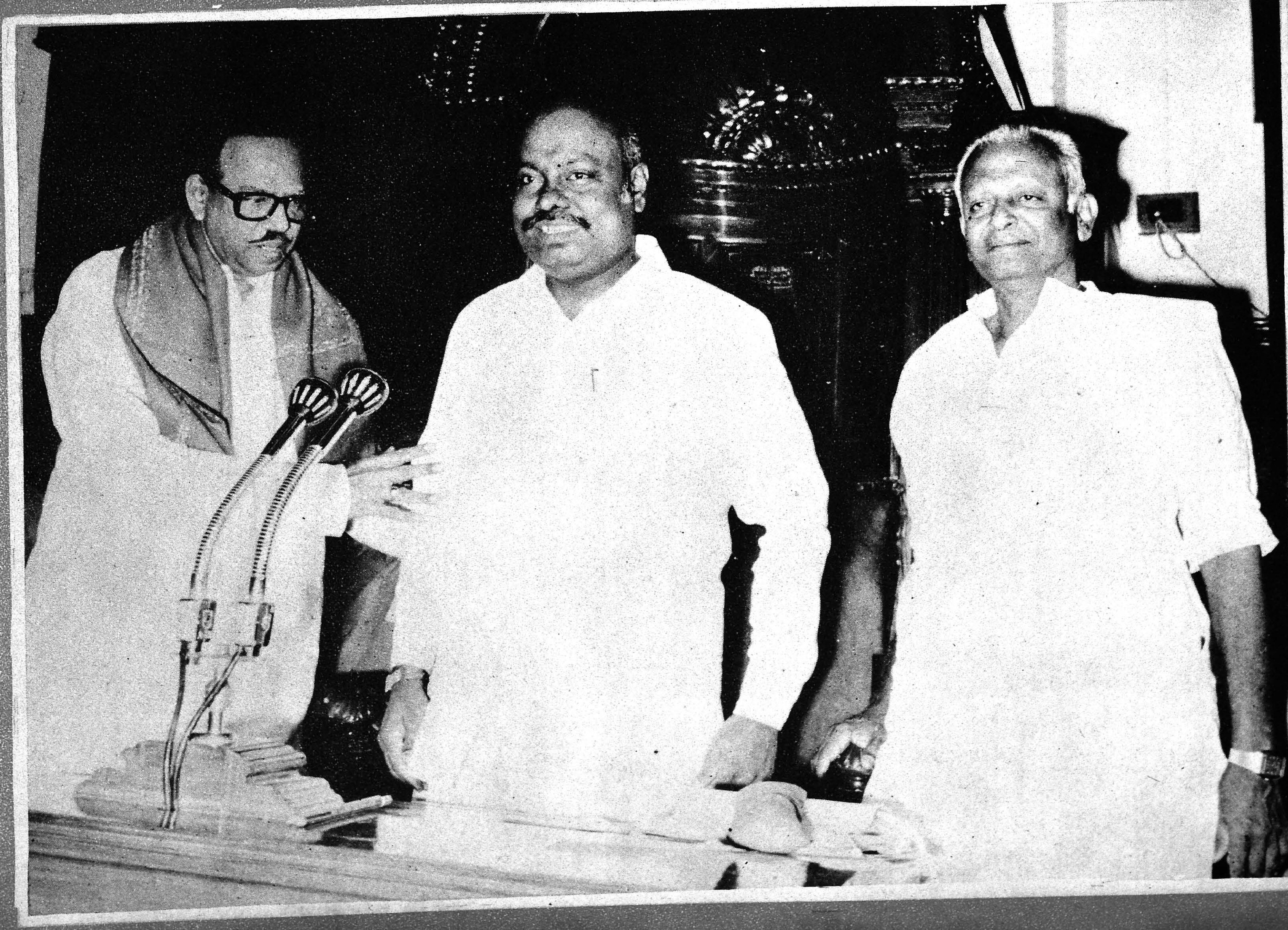
பதிவு எண். M. 8676
Licence No. TN/MS(C)/PP-23